Gualba

Butlletí Municipal

juliol /setembre

2025

A l'estiu calor, diversió i... Festa Major



NÚMERO 1

Correfoc - Fotografia: Miquel Herre

MEDI AMBIENT

"Gualba recicla responsable"

Us recordem que si teniu qualsevol necessitat , dubte o si necessiteu qualsevol aclariment podeu trucar a l'OAC en el seu horari habitual.

Benvolguts veïns i veïnes, estem acabant de fer la implementació del nou sistema de recollida de residus a Gualba amb contenidors intel·ligents. Amb aquesta iniciativa fem un pas endavant en la gestió de residus. Aquest sistema, no només ens permet complir amb les normatives europees en matèria de reciclatge, sinó que també contribueix de manera decisiva a la preservació del nostre entorn.

Entenem que els canvis sempre costen al principi, i fins i tot generen dubtes, molèsties i desconfiança, però estem segurs que de mica en mica se n'aniran resolent tots aquests dubtes i amb l'esforç i implicació de tothom, farem de Gualba un poble net i responsable amb els residus.

Durant aquests dies d'implementació, se n'han anat detectant actuacions incorrectes en alguna zona del municipi. Sobretot destaca el gran volum de restes vegetals i de poda en sacs de plàstic que es deixen al costat dels nous contenidors. Aquestes restes no van al contenidor d'Orgànica, i des de l'ajuntament ja fa anys que funciona el sistema de les saques de poda a tal efecte. Només heu de demanar-les a l'OAC (oficina d'atenció a la ciutadania) i amb una fiança de 10 € (retornable), ompliu la saca i quan estigui plena mitjançant una trucada al tel. 93 848 4027, us la venen a recollir a domicili l'últim dimecres de cada mes. D'aquesta manera evitem l'ús de bosses de plàstic i l'efecte d'abocador i brutícia, que s'està donant, alhora que col·laborem a fer una gestió eficient i responsable.

L'Activació dels contenidors intel·ligents des del dia 30 de juny, és fàcil i senzilla, només heu de seguir les indicacions que s'indiquen en els mateixos contenidors, i que s'han anat explicant en les diferents xerrades informatives i quan heu recollit les targetes.

Per quantificar els avenços en el resultat del nou sistema de recollida, caldran que passin uns mesos de la nova implementació, confiem i estem segurs que amb la col·laboració de tothom assolirem els objectius i els millorarem significativament.

Us recordem que si teniu qualsevol necessitat , dubte o necessiteu qualsevol aclariment podeu trucar a l'OAC en el seu horari habitual.

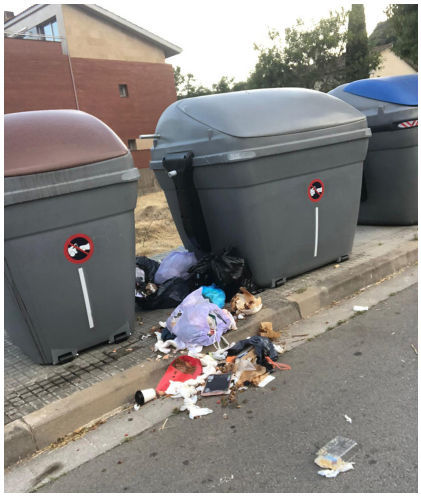







L'escola Aqua Alba, reconeguda al Robotseny 2025.

Aquest treball ha estat valorat molt positivament pel jurat, i l'Escola Aqua Alba ha estat guardonada amb el segon premi a la millor ronda.

El passat dissabte 24 de maig, Sant Celoni va ser l'escenari d'una nova edició del Robotseny, la trobada comarcal que aplega alumnes i docents del Baix Montseny per compartir el treball fet durant el curs al voltant de la robòtica i la programació.
El projecte Robotseny té com a objectiu fomentar les competències científiques, tecnològiques i creatives de l'alumnat a través de reptes comuns, tot promovent el treball cooperatiu i la col·laboració entre centres. També busca teixir una xarxa de professorat implicat en aquest àmbit, creant espais per compartir experiències, metodologies i coneixement.

Aquest treball ha estat valorat molt positivament pel jurat, i l'Escola Aqua Alba ha estat guardonada amb el segon premi a la millor ronda, un reconeixement que posa en valor la seva capacitat tècnica, esforç i treball de tot l'alumnat i professorat implicat.
Enguany, el fil conductor del projecte ha estat el lema:"Cuidem els rius, preservem la vida", amb una mirada posada en el canvi climàtic i els fenòmens extrems.
En aquest marc, l'alumnat de l'Escola Aqua Alba de Gualba ha decidit centrar el seu projecte en l'estudi de la DANA amb l'objectiu de reflexionar sobre com prevenir els seus efectes i dissenyar un protocol d'actuació per a situacions similars al nostre municipi.

Des de l'Ajuntament de Gualba, volem felicitar tot l'alumnat i el professorat de l'escola per la seva dedicació, esforç i creativitat. Projectes com el Robotseny són un exemple de com l'educació pot esdevenir motor de transformació, preparant els nostres infants i joves per afrontar els reptes del futur des del coneixement, la col·laboració i el respecte pel nostre entorn.

Moltes felicitats, Aqua Alba!

Millora de la cobertura mòbil al municipi

Des de l'Ajuntament estem finalitzant els tràmits per signar un acord amb l'operadora Movistar amb l'objectiu que es pugui instal·lar una antena repetidora al nostre terme municipal. Aquesta mesura respon a una demanda ciutadana llargament reivindicada: la millora de la cobertura de telefonia mòbil al poble, que actualment presenta mancances importants en diversos punts del nucli i del seu entorn.

Amb aquesta actuació, volem garantir una millor connectivitat per a tots els veïns i veïnes, facilitant la comunicació quotidiana i millorant també la seguretat i els serveis digitals disponibles. L'antena permetrà ampliar la cobertura i estabilitzar la recepció de senyal, fent possible una connexió més eficient i fiable tant per a trucades com per a dades mòbils.

Aquesta col·laboració permetrà també en un futur la concurrència d'altres Operadors de telefonia.

La col·laboració amb Movistar inclou l'estudi tècnic i la tria de l'emplaçament més adient per a la instal·lació, garantint el respecte pel medi ambient i el paisatge. Des de l'Ajuntament, us mantindrem informats de tots els avenços en aquest projecte que considerem clau per al futur del municipi.

Des de l'Ajuntament estem finalitzant els tràmits per signar un acord amb l'operadora Movistar amb l'objectiu que es pugui instal·lar una antena repetidora al nostre terme municipal.





L'Aigua és essencial

Des de l'Ajuntament informem que l'aigua del municipi torna a ser apta per al consum humà. Aquesta notícia, llargament esperada, arriba després d'un intens treball tècnic i administratiu centrat en l'adaptació de l'Estació de Tractament d'Aigua Potable (ETAP) als requeriments de qualitat marcats per la normativa actual.

Les primeres actuacions sobre la planta, ja completades, han estat possibles gràcies a un període previ d'estudi profund i planificació acurada per part dels equips tècnics especialitzats. Aquest procés ha permès aplicar modificacions que optimitzen la dosificació dels productes de tractament i, alhora, redueixen la formació de subproductes com els àcids haloacètics, derivats del procés de cloració.

Cal remarcar que aquestes millores no són fruit de decisions improvisades, sinó del criteri tècnic rigorós, indispensable per garantir un servei segur i eficient. En aquest sentit, és fonamental que siguin els professionals tècnics qui marquin les línies bàsiques a seguir, tant en les actuacions actuals com en les futures fases del projecte.

La connexió a la dessaladora, la finalització de la captació de l'ATL, projectes paral·lels per assegurar el subministrament en cas d'un altre període de sequera estan en fase avançada o a punt de finalitzar.

Des del consistori continuarem treballant per completar la resta de millores previstes a l'ETAP, sempre amb l'objectiu de garantir una aigua de qualitat, segura i adaptada als estàndards més exigents. Gràcies a la dedicació dels tècnics i al suport de la ciutadania, avancem cap a un model de gestió de l'aigua més modern i sostenible.

Instal·lació de veles a la piscina

Aquest estiu s'han instal·lat veles d'ombreig a la zona de gespa de la piscina municipal amb l'objectiu de reforçar el paper d'aquest equipament com a refugi climàtic. L'actuació respon a la voluntat de millorar el confort i la seguretat dels usuaris, especialment infants, gent gran i persones més sensibles a les altes temperatures. Les veles ofereixen zones d'ombra natural on poder descansar, llegir o gaudir d'un espai més fresc durant les hores de màxima exposició solar, afavorint així un ús més saludable i agradable de la piscina. Aquesta intervenció s'emmarca dins de les estratègies municipals d'adaptació al canvi climàtic i de promoció de la salut pública, i busca fer dels espais exteriors llocs més habitables i resilients. Amb iniciatives com aquesta, l'Ajuntament vol continuar transformant els equipaments públics en espais accessibles, preparats per afrontar l'emergència climàtica i al servei del benestar de tota la ciutadania.

Aquest estiu s'han instal·lat veles d'ombreig a la zona de gespa de la piscina municipal

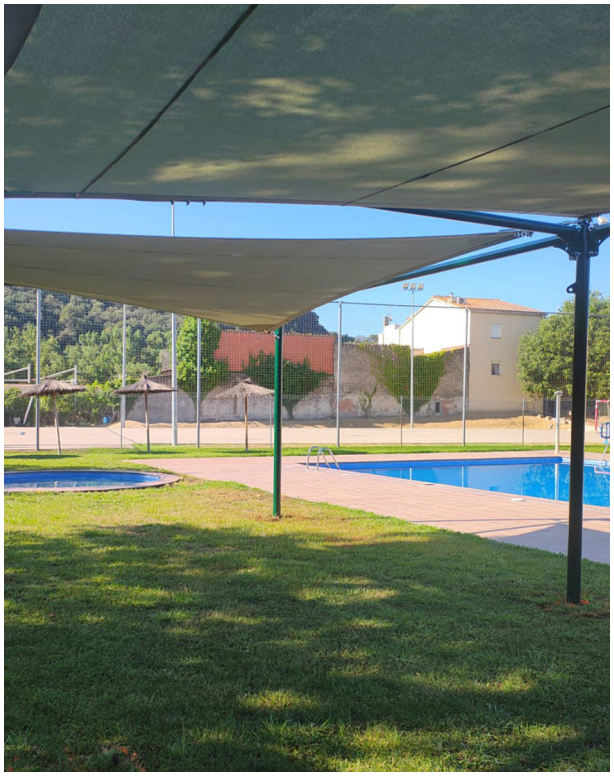

Revetlla de Sant Joan , foc i tradició



El passat 23 de juny vàrem celebrar la tradicional revetlla de Sant Joan, on veïns, veïnes i visitants van gaudir d'aquesta diada tan esperada i que dona el tret de sortida a l'estiu.

Abans d'encendre la foguera a la plaça, grans i petits ja van començar a llençar els petards amb l'emoció que es desprèn, l'encesa de la foguera va fer que s'aplegués als voltants de la plaça les famílies i població en general, per poder gaudir-ne de l'espectacle del foc.

De mica en mica es van anant apropant les persones que van decidir sopar en comunitat amb el nomenat sopar de carmanyola i que enguany va ser més nombrós. Com és habitual l'Ajuntament va convidar a coca i cava per celebrar conjuntament aquesta festivitat.

I finalment es va poder ballar una bona estona al ritme de CaxSio amb un ambient de festivitat i ganes de passar-s'ho bé.

Val a dir que la nota negativa , va ser un ensurt d'un foc a l'estació de Gualba per motius aparents de pirotècnia.

Volem felicitar a l'ADF així com als voluntaris que van actuar de forma professional en el control i gestió tant del foc de l'estació, com de la foguera i de les diverses vegades que van fer tasques de control i vigilància a diversos punts del poble amb perill d'incendi, on van tindre que dissuadir a les persones que tiraven pirotècnia i així evitar riscos evidents per a tot el poble.

La seva implicació, responsabilitat i feina ben feta durant tota la revetlla, és motiu d'orgull i mostra el seu compromís amb el municipi.

Les normatives cada vegada són i seran més rigoroses i restrictives quant a la prevenció de riscos innecessaris i això fa que es pugui replantejar les pròximes revetlles.

Impuls a les infraestructures locals: millor gestió per a més actuacions

L'Ajuntament ha fet un pas important en la millora de les infraestructures municipals, gràcies a una gestió estratègica dels recursos i una bona coordinació amb les administracions supramunicipals. En concret, hem aconseguit que les deficiències detectades en el sistema de clavegueram i en diverses depuradores, com les de Can Pla i la Llobregosa, quedin incloses dins d'un projecte presentat a l'Agència Catalana de l'Aigua (ACA) per a la seva valoració i futura resolució.

Aquesta fita no només suposa un pas endavant en la millora ambiental i sanitària del municipi, sinó que ens ha permès alliberar part dels recursos propis destinats a inversions, com els del Pla Únic d'Obres i Serveis de Catalunya (PUOSC). Això ha fet possible redirigir esforços i finançament cap a altres àmbits urgents d'infraestructura.

Destaquem especialment les inversions en el cicle de l'aigua, amb un import superior als 500.000 euros, que es destinaran a millorar tant el tractament com la qualitat de l'aigua potable. Aquestes actuacions s'emmarquen dins d'un pla de treball rigorós i tècnic que vol garantir un servei eficient, segur i alineat amb les normatives actuals.

A més, podrem actuar en diversos carrers del municipi, donant resposta a necessitats de manteniment i millora llargament esperades. Amb aquesta planificació, optimitzem recursos i garantim que cada euro invertit repercuteixi positivament en la qualitat de vida dels veïns i veïnes. Continuem treballant per un municipi més preparat, sostenible i al servei de les persones.

Destaquem especialment les inversions en el cicle de l'aigua, amb un import superior als 500.000 euros, que es destinaran a millorar tant el tractament com la qualitat de l'aigua potable.



Segona trobada de vehicles clàssics a Gualba

El passat 10 de maig va tindre lloc la segona trobada de vehicles clàssics a Gualba. Novament la col.laboració entre el club Històrics,Carai com Peta i l'Ajuntament de Gualba vàren dur a terme aquesta nova trobada que en aquesta edició va doblar el nombre de vehicles respecte a la primera edició.

Els vehicles començaven a arribar al vol de les 9h i van quedar exposats a Can Figueres on un bon nombre de visitants van poder gaudir d'autèntiques joies de l'automoció. Els participants van poder gaudir d'un delicios esmorzar en diversos comerços del poble per després tornar a Can Figueres per iniciar la ruta que desafortunadament per la pluja va quedar més reduïda.

Des de l'Ajuntament volem agrair l'assistència tant als participants com als visitants i us esperem l'any vinent a la tercera edició.

Nova dinamitzadora a l'Espai Jove de Gualba: benvinguda, Carla!

Des de l'Ajuntament de Gualba volem donar la benvinguda oficial a la Carla Puig, la nova dinamitzadora de l'Espai Jove, ubicat a la masia de Can Figueres. Estem molt contents que aquesta figura hagi estat ocupada per una jove gualbenca, que coneix de primera mà les inquietuds, interessos i necessitats del jovent del nostre poble.
Des de la seva incorporació, la Carla ha començat a teixir vincles i a generar espais de participació i intercanvi amb els i les joves que fan ús del local. Amb energia i molta implicació, ha promogut un seguit d'activitats diverses i engrescadores com tallers de ceràmica, de polseres, tardes de ping-pong, sessions de cinema i fins i tot ha portat un futbolí, ampliant així les opcions d'oci i convivència per a tothom.
La seva presència ha donat una nova empenta a l'Espai Jove, convertint-lo en un lloc viu, acollidor i ple de propostes, on el jovent pot sentir-se escoltat, representat i part activa del municipi.
Aquest mes de juliol continuarà l'activitat, i l'espai comte amb una programació pensava per a tots els joves, qui n'ha participat també de la seva creació.
Gràcies, Carla, per la teva dedicació i compromís amb el jovent de Gualba. Continuarem treballant plegats per fer créixer aquest espai i consolidar-lo com un punt de trobada referent per a les noves generacions.

Gràcies, Carla, per la teva dedicació i compromís amb el jovent de Gualba.

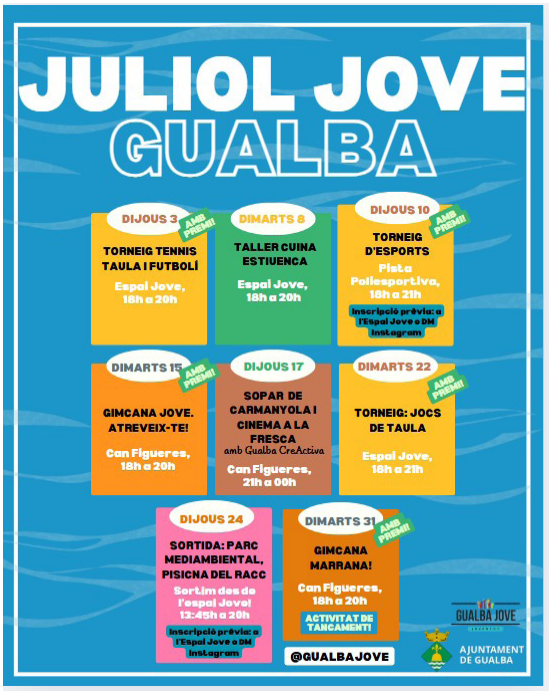

Amb aquesta inversió, fem un pas més en la millora dels serveis municipals.

Climatització d'espais públics: confort i eficiència per als equipaments municipals

Aquest any, des de l'Ajuntament hem realitzat un projecte per millorar la climatització d'espais públics amb l'objectiu de fer-los més confortables i eficients durant tot l'any. L'actuació inclou tres equipaments clau: la sala Gorg Negre, el Casal de Gualba de Baix i l'espai d'exposicions de Can Figueres.
Aquest projecte respon a la necessitat de garantir condicions òptimes tant per a les activitats que s'hi duen a terme com per a les persones usuàries, especialment en contextos de calor extrema com els viscuts els darrers estius. A més, es busca una solució sostenible, amb sistemes que optimitzin el consum energètic.
Amb aquesta inversió, fem un pas més en la millora dels serveis municipals, dotant els espais públics de més comoditat i funcionalitat per a totes i tots.

Cloenda del Cicle GualbAllibera't: una festa per l'orgull que mereix ser viscuda

El passat 27 de juny vam tancar el cicle GualbAllibera't amb el Festi Jove: T'estime, T'estimo, T'estim Vol. II, al Camp de Futbol de Can Figueres. Aquesta festa, impulsada des de la Regidoria d'Igualtat amb la col·laboració de l'Espai Jove i un grup de joves del poble, ha estat molt més que una cloenda: ha estat un espai de trobada, diversitat i reivindicació del 28J, Dia de l'Orgull LGTBIQ+, preparat amb dedicació durant mesos.

Tot i haver fet una àmplia difusió a través de tots els canals municipals (WhatsApp, xarxes socials i cartelleria als establiments), la resposta en nombre d'assistents va ser modesta. Tanmateix, qui sí que va venir, va marxar entusiasmat, agraint-nos una jornada cuinada amb cura, pensada per a totes les edats i carregada de moments memorables.
Vam gaudir d'un grafit col·laboratiu amb Erol Urbà, música punxada pels mateixos joves, un espai de distensió amb bon ambient, el sopar de La Kimeta Food Truck, refrigeris del Bar Avalon, i el colofó: un concert del grup Sarau que va fer ballar tothom. Cal destacar, les campanades simbòliques, que donarien el tret de sortida al dia de l'Orgull, arribaven amb molta expectativa i van ser del tot emocionants i creatives.
Des d'aquí volem donar les gràcies al jovent voluntari –la Carla, l'Àlex i en Gonçal– per la seva implicació i generositat. I, sobretot, volem animar tota la ciutadania a no deixar passar l'oportunitat de viure de prop aquestes iniciatives. Gualba les necessita, perquè fan créixer el poble en valors, convivència i respecte. Des de la Regidoria d'Igualtat, continuarem apostant per propostes obertes, valentes i inclusives, amb l'esperança que en les edicions següents siguem moltes més a celebrar, compartir i caminar plegades cap a un futur més lliure i divers.
La festa hi era. L'amor també.
Ens hi tornem a trobar l'any vinent?









Des d'aquí volem donar les gràcies al jovent voluntari –la Carla, l'Àlex i en Gonçal– per la seva implicació i generositat

Millora del transport públic: converses per ampliar horaris i parades

Des de l'Ajuntament estan molt avançades les converses amb la Generalitat amb l'objectiu d'afegir un nou servei de transport públic des de Sant Celoni que permeti el retorn al poble a partir de les 20 h. Aquesta ampliació respon a una necessitat detectada entre els veïns i veïnes que treballen, estudien o participen en activitats a Sant Celoni durant la tarda i actualment no disposen d'un transport adequat per tornar a Gualba en horari vespertí.

A més, la proposta inclou diverses parades addicionals dins del municipi, que s'han considerat necessàries per donar cobertura a més usuaris i facilitar l'accés al servei des de diferents punts del poble.

La millora vol afavorir la mobilitat sostenible, la connexió amb serveis i l'autonomia dels usuaris del transport públic. Tot i que les converses encara estan en curs, des del consistori hi estem posant tots els esforços per fer-ho realitat ben aviat. Us mantindrem informats dels avenços.

La licitació de la llar d'infants La Cuca de Llum tira endavant amb l'empresa Créixer Junts.

Després de més de dos anys de demora i una licitació anterior que va quedar deserta, celebrem poder anunciar que la nova licitació per a la gestió de la llar d'infants La Cuca de Llum ha estat adjudicada amb èxit.

L'empresa Créixer Junts, que ja es fa càrrec de la direcció del centre des del desembre de 2024, ha estat l'adjudicatària d'aquesta nova licitació, fet que garanteix continuïtat, estabilitat i qualitat educativa per als infants i famílies del municipi.

Créixer Junts compta amb una àmplia trajectòria en l'àmbit de l'educació infantil i comparteix els valors i línia pedagògica que volem per a la nostra llar d'infants: proximitat, acompanyament respectuós i un entorn educatiu segur i estimulant.

Des de l'Ajuntament, celebrem aquesta bona notícia per al present i el futur del servei educatiu 0-3 a Gualba, i volem agrair la implicació de les famílies, el personal educatiu i els serveis tècnics municipals que han fet possible que aquest procés pugui, finalment, tirar endavant amb garanties.

Seguim treballant per oferir serveis de qualitat i amb continuïtat per als més petits del nostre poble.

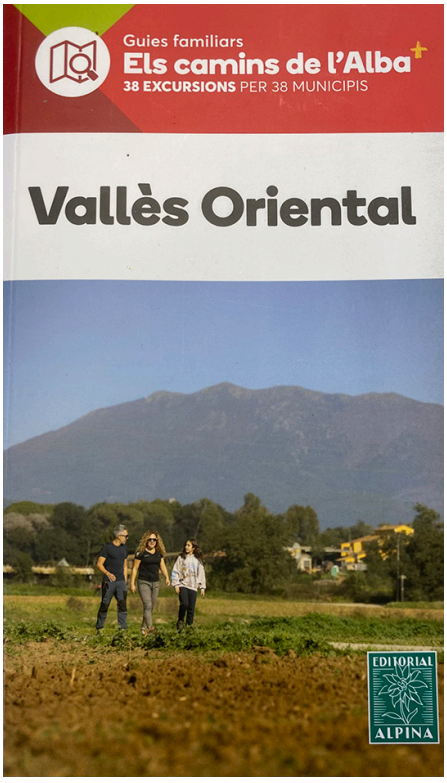

Guia "Els camins de l'Alba" Vallés Oriental de l'editorial Alpina

Aquest mes d'abril coincidint amb la festivitat de Sant Jordi, l'Editorial Alpina en col.laboració del Consell Comarcal del Vallès Oriental i els Ajuntaments de la comarca va treure a la llum una guía de 38 excursions accesibles a totes les edats, que vol donar a conèixer el Vallès Oriental a través dels seus senders i camins per tal que, pas a pas, es descobreixin i gaudeixin dels tresors de la comarca. 38 rutes per fer en familia que, a més de fer camí, també permetran conèixer la flora, la fauna i el patrimoni local. En el cas de Gualba s'ha confeccionat una ruta circular de 6.8 km i 176 m de desnivell per poder fer tranquilament en 1h 45m aproximadament de durada. Esperem que sigui una guía amb molt d'èxit i molta gent pugui gaudir del Vallès i en particular del nostre Municipi.

Franges perimetrals de prevenció d'incendis

Risc d'incendis

Els incendis forestals són una pertorbació natural dels ecosistemes mediterranis que pot agreujar-se per l'abandonament rural, falta de gestió dels boscos, l'increment de temperatures i períodes de sequera. Gualba és un municipi considerat d'alt risc d'incendi forestal d'acord amb l'annex del Decret 64/1995, de 7 de març, pel qual s'estableixen mesures de prevenció d'incendis forestals. Comporta ser conscients del risc d'incendi forestal del nostre entorn. Per aquest motiu, és primordial adoptar les mesures necessàries per autoprotegir-nos per si arriba aquest moment.

Obligacions

La normativa actual obliga a crear i mantenir una franja de protecció mínima de 25 metres al voltant de les urbanitzacions que estan situades a menys de 500 metres de terrenys forestals.

La Llei 5/2003, de 22 d'abril, de mesures de prevenció dels incendis forestals en les urbanitzacions, els nuclis de població, les edificacions i les instal·lacions situats en terrenys forestals i les seves modificacions, estableix —entre d'altres obligacions— que els nuclis de població, urbanitzacions, instal·lacions i edificacions aïllades han d'assegurar una franja perimetral exterior de protecció de 25 metres al voltant. Aquesta llei també determina que les parcel·les interiors i les zones verdes han de complir les mateixes condicions que les franges.

El Decret 123/2005, de 14 de juny, de mesures de prevenció dels incendis forestals en les urbanitzacions sense continuïtat immediata amb la trama urbana defineix les característiques tècniques de les franges.



Com ha de ser la franja

Amb l'objectiu de reduir la força dels incendis i dificultar que arribin als habitatges, les franges han de complir les següents característiques:

- Mesurar com a mínim 25 metres d'amplada
- Estar lliures de vegetació seca.
- Tenir els arbres podats i espaiats entre 6 i 8 metres com a mínim.
- Mantenir el sotabosc desbrossat.
- Prioritzar la permanència d'espècies de poca inflamabilitat.

Les restes vegetals produïdes pels treballs forestals s'han de triturar fins a obtenir restes menors de vint centímetres i repartir-les uniformement sobre el terreny. La fusta o llenya generada durant aquests treballs s'ha de retirar de la franja.

Així, disposar d'aquestes franges és la millor mesura contra els incendis forestals per tal d'evitar tant danys personals com materials en les edificacions, a més de donar compliment a la normativa de prevenció d'incendis.

La normativa actual obliga a crear i mantenir una franja de protecció mínima de 25 metres al voltant de les urbanitzacions que estan situades a menys de 500 metres de terrenys forestals.

Trobada motos 2T a Gualba



Diumenge, 6 de juliol, Gualba va reunir un bon nombre de motocicletes mítiques en la Ruta de 2T organitzada per MotosOldSchool, amb la col·laboració de l'Ajuntament.

Les persones participants en aquest esdeveniment van poder gaudir del nostre entorn amb una petita ruta guiada a peu, passant per punts emblemàtics com l'Església de Sant Vicenç, el Pont del Molí, la Font de la Illeta i la masia de Can Figueres. Van quedar fascinades per la bellesa del municipi.

Un cop finalitzada la ruta, van poder gaudir d'un suculent esmorzar en un comerç local.

Volem agrair la gran assistència i ens sentim orgullosos de les moltes felicitacions rebudes per la bellesa del nostre poble.



Un cop finalitzada la ruta, van poder gaudir d'un suculent esmorzar en un comerç local.

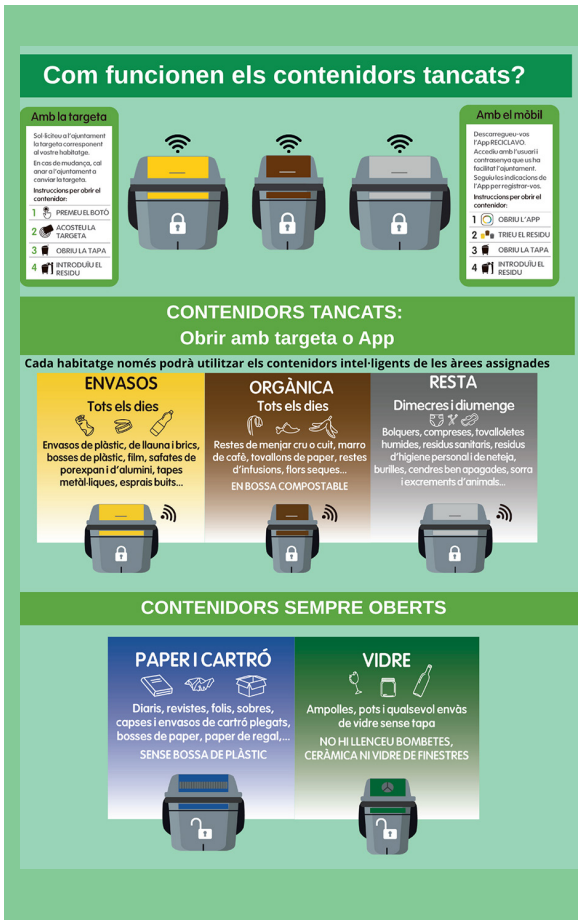



Climatització Llar d'infants

Per fer front a les altes temperatures derivades de les onades de calor, hem instal·lat dos equips d'aire condicionat a la llar d'infants municipal Cuca de Llum. Aquesta actuació permetrà mantenir una temperatura adequada dins les aules, millorant el confort i el benestar dels infants i de l'equip educatiu. La mesura forma part del pla d'adaptació als efectes del canvi climàtic i prioritza la protecció dels col·lectius més vulnerables, com la petita infància.

Caminada llunàtica 2025

El passat 4 de juliol es va celebrar la tercera edició de la Caminada Llunàtica, que va tornar a reunir un centenar de caminants. En aquesta ocasió, teníem també previst gaudir d'una observació de la Lluna i els estels gràcies a AstroMontseny, però, malauradament, el cel ennuvolat no ho va permetre.

La caminada va començar a les 23 h, amb un recorregut circular d'uns 5,5 quilòmetres, amb sortida i arribada a la Plaça Joan Ragué. L'itinerari passava per alguns punts emblemàtics del nostre municipi, amb l'encant afegit de fer-se amb frontals i llanternes, fet que va tornar a donar un aire màgic a l'experiència.

En acabar la ruta, totes les persones participants van poder gaudir d'un fantàstic refrigeri de síndria ben fresca a la plaça.

Volem agrair especialment la col·laboració de Gualba Trail i, per descomptat, a totes les persones que hi vau participar.

Us esperem amb moltes ganes a la Caminada Llunàtica 2026!



Volem agrair especialment la col·laboració de Gualba Trail i, per descomptat, a totes les persones que hi vau participar.

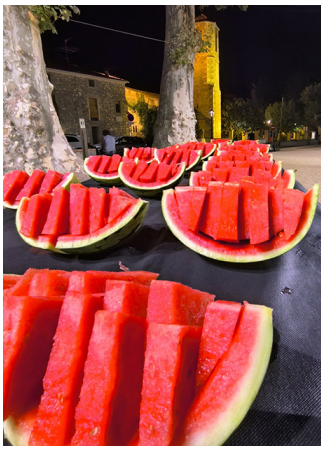



Joves gualbencs/ques al Campionat de Catalunya sub-16

El diumenge 29 de juny, la Pista d'Atletisme de Sant Celoni va acollir el Campionat de Catalunya sub-16, amb la participació de tres joves de Gualba com a membres del Club Atletisme Sant Celoni. La Jana Serra va competir en martell femení, aconseguint una marca de 25,48 m. En Guillem Valle va pujar dues vegades al podi amb dos bronzes: un en martell (40,64 m, marca personal) i un altre en disc (37,44 m). En Jan Muntasell va quedar cinquè en triple salt amb una marca de 12,51 m. Des de l'Ajuntament de Gualba els felicitem pel seu esforç i grans resultats.

ASSOCIACIÓ CULTURAL 12+1 DE GUALBA

La companyia 12+1 presenta "Del mite a la realitat" a la fira de Bruixes-Remeieres

La companyia de teatre 12+1 torna amb força aquest estiu i prepara una nova representació de l'obra "Del mite a la realitat", que es podrà veure el pròxim 2 d'agost, coincidint amb la tradicional fira de Bruixes-Remeieres.

Amb noves incorporacions al grup i molta energia renovada, els assajos es duen a terme amb il·lusió cada divendres, en un ambient de complicitat i entusiasme col·lectiu. L'obra, que combina elements de llegenda i moments de reflexió històrica, promet emocionar i fer pensar, tot endinsant el públic en un viatge des del món simbòlic fins a la realitat quotidiana de les dones considerades bruixes, però que eren dones sàvies i crítiques amb la societat.

Des de la companyia confiem que aquest any el temps acompanyi i que, finalment, els astres s'alineïn a favor nostre. Després de la passada edició marcada per la pluja, hi ha moltes ganes de poder oferir l'espectacle en les millors condicions possibles i de compartir amb tothom la feina feta amb passió.

Amb aquest muntatge, 12+1 vol tornar a captivar el públic i continuar reivindicant la força transformadora del teatre. És una cita imprescindible per a tots i totes les que creuen en la màgia del teatre i en la força de la memòria.



"Del mite a la realitat" es podrà veure el pròxim 2 d'agost, coincidint amb la tradicional fira de Bruixes-Remeieres

Associació casal can Martí de Gualba



Ha arribat l'estiu i la majoria d'activitats descasen fins a l'octubre.

Al mes de juny vam anar a Roses: vam fer un recorregut, amb el trenet, fins el parc natural del Cap de Creus i cala Monjoi, des d'on vam poder gaudir d'unes magnífiques vistes de la badia i dels bonics paisatges que l'envolten, d'una manera tranquil·la i descansada.

Després d'una petita passejada pel centre del poble, vam anar a dinar i vam acabar, amb una visita panoràmica a Empuriabrava, on vam poder veure els canals.

Va ser una sortida relaxada i adequada a la calor que feia. Vam passar un dia agradable i amb bona companyia.

A partir de l'octubre reiniciarem les activitas i n'afegirem de noves. Si teniu alguna proposta d'activitas, ens la podeu fer arribar al Casal.

Podeu consultar les activitats que es fan: al tauler d'anuncis del Casal, als lloc habituals i a la pàgina web del Casal.

Esbart Jove de Gualba

El 18 d'abril una representació de l'Esbart va participar en els actes de la processó de Via Creu de Divendres Sant realitzant una actuació davant de la Rectoria. L'Esbart va realitzar una representació del Goig de la Mare de Déu del Roser. La coreografia va ser creada per el nostre director en Quim Serra.
El dia 23 d'abril, diada de Sant Jordi, el grup de veterans i de dansa d'arrel va actuar a l'Aplec de Cultura Popular Catalana de Riells i Viabrea.
El 24 de maig dins de la Roda d'Esbarts Catalònia, el grup de Veterans va actuar en el Centre Cívic de Sant Pere i Sant Pau de Tarragona junt amb l'Agrupació Cultural Folklòrica de Sant Feliu de Llobregat i l'Esbart Dansaire de Tarragona, organitzador de la trobada.
La trobada de Gitanes de Gualba de l'11 de maig va haver de suspendre's donada la manca de balladors i balladores, tant per part del nostre grup com dels pobles convidats. Esperem que pel proper any algú prengui el relleu d'organitzar la ballada de Gitanes de Gualba.
El proper 15 d'agost l'Esbart Jove de Gualba actuarà a les 22 hores a la Plaça Joan Ragué de Gualba amb motiu de la Festa Major d'Estiu de Gualba 2025.
El proper 27 de setembre acollirem a la sala Gorg Negre de Gualba la ballada dels esbarts Egarenc de Terrassa, Juventus de Barcelona i Sant Jordi de Badalona. Aquesta actuació s'engloba dins de la Roda d'Esbarts Catalònia.



Actuació de Divendres Sant



Representació del Goig de la Mare de Déu del Roser de Divendres Sant.



Sant Jordi a Riells i Viabrea.



Actuació a Tarragona dins de la Roda d'Esbarts Catalònia.

Envieu els vostres mails en format word amb el nom Veu del Ciutadà i amb signatura (màx 12 línies) a **butlleti.gualba@gmail.com**
I publicarem els vostres escrit

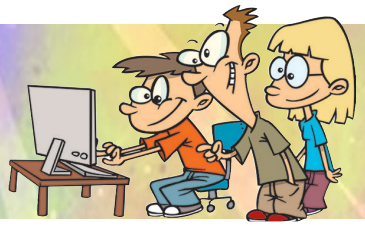

AAVV Royal Park





ADF Gualba





A Gualba, la prevenció i la col·laboració són la nostra força.

Aquest trimestre, l'ADF Gualba ha estat més activa que mai! Hem convertit el nou local de Can Figueres en un autèntic centre d'operacions: eines ordenades, espais de treball i un ambient de germanor que fa pinya. La nova Toyota Hilux, equipada i vinilada amb els colors de l'ADF, ja està preparada per protegir el nostre entorn. Hem fet jornades de neteja, manteniment i formació, perquè la prevenció comença per estar sempre a punt. Celebrem els treballs de franges, essencials per reduir el risc d'incendis al municipi, i la gran dedicació a la tramitació de subvencions, una tasca imprescindible però sovint invisible.

No ens aturem davant cap repte: hem actuat en emergències per caiguda d'arbres, hem intervingut en incendis a Fogars de Monclús i Santa Maria de Palautordera, i durant la nit de Sant Joan a l'estació de Gualba, la resposta ràpida i coordinada de veïns, Bombers, policia i voluntaris va ser clau per evitar mals majors. També ens vam reunir amb el sargent de Bombers per compartir estratègies i sumar esforços.

A Gualba, la prevenció i la col·laboració són la nostra força. Si vols formar part d'aquest projecte pel futur de Gualba, uneix-te a l'ADF! Fem de Gualba un poble viu, segur i exemplar. T'hi esperem!

Associació Cultural Gualba Creactiva

L'Associació Cultural Gualba Creactiva es va crear amb la finalitat d'iniciar propostes culturals, educatives i mediambientals a Gualba. Aquests últims anys, hem ampliat la nostra oferta amb sessions de cinema, rutes etnobotàniques i diferents activitat infantils.
Volem agrair la bona rebuda a les diferents propostes. Estem encantats a compartir les nostres inquietuds culturals i socials perquè el nostre poble sigui un espai de convivència. Perquè per a nosaltres el més important és fer poble. Tenim la sort de viure en un entorn privilegiat i volem col·laborar en el seu manteniment i promoció.

CINECLUB GUALBACREACTIVA
Durant els mesos de juliol i agost el Cicle Gaudí estarà de vacances. Tornem el 20 de setembre amb el film, La Furia de Gemma Blasco.
Per no faltar a la nostra cita amb el cinema, al juliol farem cinema a la fresca a l'Era de Can Figueres!
Us animen a gaudir de bon cinema, de bona música (amb actuacions en directe) i de bon menjar amb l'Avalon.
Aquestes sessions són organitzades en col·laboració de La Filmo de Sant Celoni i de Gualba Jove.



Gualba Riera Cleanup
Us engresquem a participar en les accions de neteja mensuals que fem l'últim dissabte de cada mes.

Mantenir un entorn net ens beneficia a tots.

Ruta Etnobotánica
Dissabte 17 de maig es va celebrar una nova edició de la Ruta Etnobotánica liderada per la Biòloga, Judit Varela. És una de les activitats de més èxit de Gualba CreActiva i va coincidir amb el Dia de Reciclatge que organitza cada any la Diputació de Barcelona i l'Ajuntament de Gualba. Els participants van aprofitar l'oportunitat de fer una recollida també.



Estem treballant en més activitats culturals que anirem publicant a les nostres xarxes socials!

Instagram: @gualba_creactiva
Facebook: @gualbacreactiva

Per qualsevol consulta, no dubteu a posar-vos en contacte amb nosaltres!
Mail: gualbacreactiva@gmail.com

CINEMA A LA FRESCA

GUALBA JULIOL 2025

L'ERA CAN FIGUERES

DIJOUS 3/7/25

CONCERT
ARTUR BOGUNYÀ & LOS IMPOSTORES DEL JAZZ
20:00h

CINEMA
MO' BETTER BLUES
22:00h

menjar i beure amb Avalon el raconet de Gualba

DIJOUS 17/7/25

sopar de carmanyola
amb GUALBA JOVE
21:00h

CINEMA
FALCON LAKE
22:00h

DIJOUS 31/7/25

CONCERT
WAGNER PÂ & OS PARCEIROS
20:00h

CINEMA
ORFEO NEGRO
22:00h

menjar i beure amb Avalon el raconet de Gualba

AJUNTAMENT DE GUALBA

laFilmo ASSOCIACIÓ CULTURAL DEL BAIX MONTSENY

Associació Gualba CreActiva

CINECLUB GUALBA CREACTIVA

Grup d'Acció en Defensa dels Animals del Montseny

Imagina que amb només 1 € al mes poguessis salvar vides.
I no és un somni: és real. Som moltes persones unides pels animals.
I si cadascuna donés només 1 € al mes?
Amb aquest euro podríem rescatar més animals, cobrir tractaments veterinaris i construir el refugi que tant necessiten.
Fes-ho avui. És fàcil, segur i canvia vides.

• Uneix-te amb només 1 € al mes aquí
• Grup d'Acció Defensa dels Animals del Montseny - Grupo Teaming
Comparteix i comenta:
Cada clic ens acosta a un futur millor per a ells.
Un euro al mes no canvia la teva vida, però sí canvia la seva PER SEMPRE.
Comptem amb tu!

Parlem de Gualba.

Aprofitem per comentar-vos que ja estem preparant una nova exposició

Des del passat escrit del butlletí, des de l'associació PARLEM DE GUALBA hem organitzat el passat 14 de juny l'acte "Tast operístic de Bruixes i Dones d'aigua", conduit per en Marcel Gorgori, conegut periodista i divulgador en matèria operística i veí del poble, on vam relacionar els guions i escenografia de diverses òperes amb, justament, la nostra tradició de bruixeria muntanyenca.
En el mateix acte, vam gaudir d'un tast d'un vi elaborat amb raïm de vinyes Montseny, un producte molt inhabitual els nostres dies.
Aprofitem per comentar-vos que ja estem preparant una nova exposició, acompanyada d'una publicació, per la propera tardor.
I novament, us agraïm l'interès que heu tingut pels nostres actes, ja que tots han estat un èxit de convocatòria i d'assistència; des de l'associació pensem que tothom els ha gaudit i hem après, com és el nostre objectiu, una mica més sobre el nostre poble i sobre la cultura del Montseny.



gualbart



Des de Gualbart ens complau compartir amb tots i totes aquesta nova iniciativa, vinculada, en aquest cas, a la festa major d'enguany

US CONVIDEM A:
Concurs de fotografia amb la temàtica
FESTA MAJOR de GUALBA 2025

L'Ajuntament de Gualba convida a tothom que vulgui a participar en el Concurs de Fotografia organitzat per GUALBART associació per la cultura.
La secció estarà dedicada a.LA FESTA MAJOR DE GUALBA 2025, i seran vàlides totes les fotografies que es facin des del dia 13. fins al dia 17 d'agost de 2025 i es depositin en la oficina municipal del baixos de Passeig del Montseny, número 13 abans de les 12 hores del divendres dia 29 d'agost d'enguany i respectin les següents condicions:

BASES DEL CONCURS



GUALBA XI FIRA
VALL DE FETILLERES

Dissabte 2 agost'25
Tarda · Nit

del mite a la realitat

Activitats programades

17.00h ESPECTACLE ITINERANT
a càrrec de la companyia Serket Raqs

17.30h PONÈNCIA Bruixeria i amulets: Sabers femenins demonizats a càrrec de Judith Varela
interpretada en la llengua de signes català a càrrec de "Volem signar i escoltar"

18.30h TALLER de Collarets a la Plaça Joan Ragué
a càrrec de la companyia Serket Raqs

18.30h ESPECTACLE ITINERANT
a càrrec de la companyia Serket Raqs

19.00h ESPECTACLE INFANTIL a la Plaça Joan Ragué. Amb "MOMO Cia"

19.00h EXPOSICIÓ sobre les plantes bruixes a la Sala Gorg Negre, a càrrec de Judith Varela
interpretada en la llengua de signes catalana a càrrec de "Volem signar i escoltar"

19.30h RITUAL de purificació i neteja energètica a la Riera de Gualba. Activitat gratuita
cal reservar plaça per www.etranapolis.es

20.00h BALLADA de Gegants a la Plaça Joan Ragué
amb la colla de Geganters i Grallers de Gualba

20.30h ESPECTACLE ITINERANT
a càrrec de la companyia Serket Raqs

20.30h RITUAL de purificació i neteja energètica a la Riera de Gualba. Activitat gratuita
cal reservar plaça per www.etranapolis.es

21.30h ESPECTACLE de rituals i danses
a càrrec de la companyia Serket Raqs

23.00h REPRESENTACIÓ teatral "Del mite a la realitat"
a càrrec d l'Associació Cultural 12-1
interpretada en la llengua de signes català a càrrec de "Volem signar i escoltar"

00.00h QUEIMADA a la plaça Joan Ragué
a càrrec de la companyia Serket Raqs

www.gualba.cat/fira-fetilleres gualbainfo firafetilleresgualba

ORGANITZA Ajuntament de Gualba · AMB EL SUPORT Diputació Barcelona · PARTICIPA Serket Raqs · Volem Signar i Escoltar · AGENDA 2030

50è Concurs de Pintura Ràpida: una tarda d'art, homenatges i música a Gualba

El passat dissabte 5 de juliol a la tarda, Gualba va celebrar la 50a edició del Concurs de Pintura Ràpida, una activitat ja consolidada dins del calendari cultural del municipi. El tema escollit enguany, igual que l'any 1971, va ser la plaça del poble, que va servir d'inspiració als 73 artistes participants vinguts d'arreu.
Les obres es van exposar a la Sala Jaume Salichs de Can Figueres, espai que també va acollir el lliurament de premis. Durant l'acte es va fer un homenatge als impulsors del concurs, en reconeixement a la seva trajectòria i contribució al foment de l'art al poble.





La jornada va incloure una actuació infantil, seguida d'un sopar popular i l'actuació musical del grup Black Jazz, que van posar el punt final a una tarda cultural i festiva. Els "Som-hi Comando" es van encarregar amb èxit del servei de barra i del sopar, i des de l'Ajuntament es vol fer un agraïment especial a totes les persones voluntàries que van col·laborar en l'organització.



Amb l'alta participació i la bona acollida per part del públic, des del consistori s'anima a seguir donant continuïtat al concurs i a treballar per futures edicions



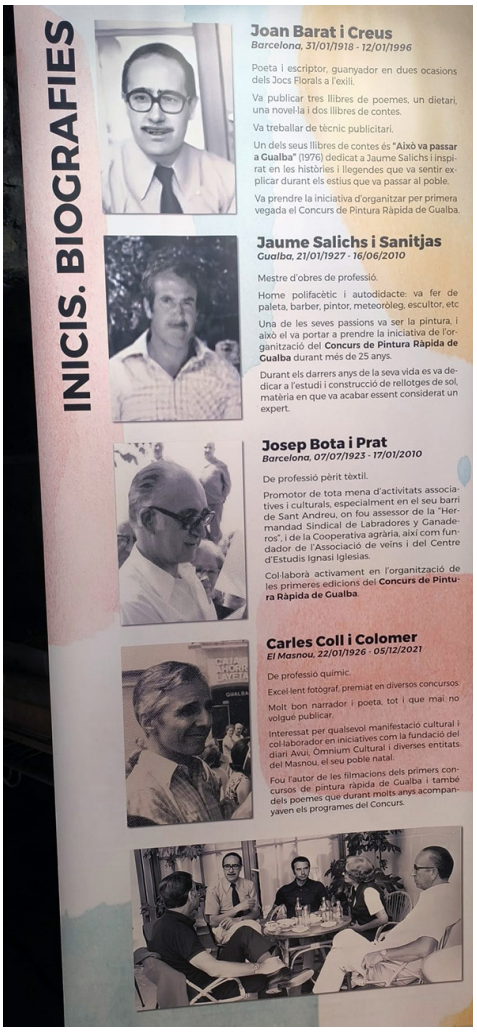

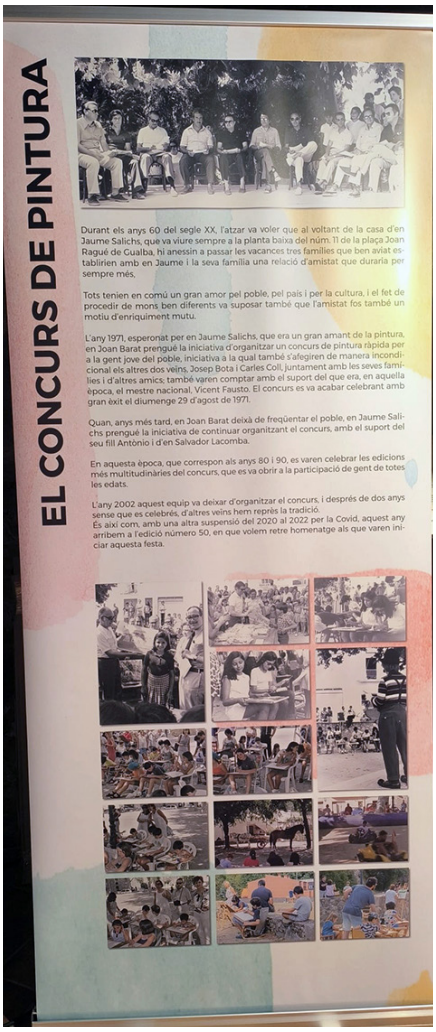



Les obres es van exposar a la Sala Jaume Salichs de Can Figueres, espai que també va acollir el lliurament de premis. Durant l'acte es va fer un homenatge als impulsors del concurs,

AGENDA CULTURAL

juliol - setembre 2025

JULIOL 2025

DIJOUS 3 DE JULIOL

20 h - Sala Gorg Negre
Concert Artur Bogunyà & los impostores del Jazz
22 h - Sala Gorg Negre
Cinema "Mo' Better blues"

DIVENDRES 4 DE JULIOL

22.30 h - Plaça Joan Ragué
Caminada Llunàtica i en arribar observació de la lluna amb telescopi al camp de fútbol de Can Figueres

DISSABTE 5 DE JULIOL

16.30 h - Plaça Joan Ragué
50è aniversari del CONCURS DE PINTURA RÀPIDA
21.30 h - Era de Can Figueres
Sopar a la fresca i concert Black Jazz

DIUMENGE 6 DE JULIOL

10.00 h - Plaça Joan Ragué
II Ruta Motos 2T

DE L'11 AL 13 DE JULIOL

Royal ParK
Festa Major de Royal Park

DISSABTE 12 DE JULIOL

Ermita St. Cristòfol
Aplec de Sant Cristòfol
19.00 h Missa en honor a St. Cristòfol
19.45 h Sardanes
21.00 h Sopar de carmanyola

DIUMENGE 13 DE JULIOL

12.15 h A la porta de l'Església de Gualba
Benedicció de vehicles

DIJOUS 17 DE JULIOL

21.00 h - Era de Can Figueres
Sopar de Carmanyola
Amb GUALBAJOVE
22.00 h - Era de Can Figueres
Cinema "Falcon Lake"

DEL 18 AL 20 DE JULIOL

Gualba de Baix
Festa Major de Gualba de Baix

AGOST 2025

DISSABTE 2 D'AGOST

17.00 h a 01.00 h
XI Fira de Gualba, Vall de Fetilleres

DEL 13 AL 17 D'AGOST

Gualba
Festa Major d'estiu de Gualba

SETEMBRE 2025

DIJOUS 11 DE SETEMBRE

11.00 h - Plaça Joan Ragué
Diada Nacional de Catalunya
Ofrena floral

DISSABTE 20 DE SETEMBRE

19.00 h Sala Gorg Negre
Cineclub
Projecció de la pel·lícula LA FÚRIA

DISSABTE 27 DE SETEMBRE

17.00 h a 21.00 h - Sala Gorg Negre
Trobada d'esbarts de la Roda Catalònia
Organitza: Esbart Jove de Gualba



ESQUERRA REPUBLICANA - ACORD MUNICIPAL
Gualba

Hem arribat a mig mandat! Quan vam assolir l'Alcaldia, Gualba era un municipi amb molt potencial, però amb estructures i serveis que arrossegaven dèficits del passat. És per això que ens vam prendre l'objectiu des del primer dia de posar ordre i planificar bé a curt, mitjà i llarg termini.

D'aquesta manera, quan acabi la legislatura podrem parlar d'una Gualba més endreçada, social, sostenible, cohesionada i preparada per encarar els grans reptes del futur.L'adaptació climàtica ja no és una opció; és una responsabilitat, i a Gualba hi estem responent amb projectes tangibles, ambiciosos i alineats amb els compromisos de sostenibilitat de Catalunya i de la Unió Europea.Aquest primer tram de mandat ha estat marcat per una feina intensa, sovint poc visible, però absolutament necessària, que ha estat tota la tramitació administrativa i tècnica per posar en marxa molts dels projectes que ara començaran a materialitzar-se, així com desencallar molts convenis caducats i prorrogats al límit, ordenar prioritats i posar les bases del que ja està en marxa.

El nostre compromís amb el municipi per dotar dels serveis necessaris a la població, i millorar les infraestructures continua més ferm que mai

Olga Hernáiz Olías
Secció local ERC-Acord Municipal

---

junts per Gualba

PRESENT I FUTUR DE L'AIGUA AL POBLE.

El Grup Municipal Junts per Gualba vàrem demanar fer un Ple extraordinari sobre la problemàtica de l'aigua al municipi que es va dur a terme el dia 2 de juny. Davant d'un tema com aquest que ens afecta a tots i totes pensem que cal unir esforços per tal que d'aquí en endavant es minimitzin les incidències a la xarxa i la potabilitat de l'aigua no esdevingui un problema. Creiem que és bo parlar-ne ara per estar preparats per al futur. Veient el que ha passat amb l'aigua, pensem que d'ara en endavant seria bo fer una comissió de seguiment. Vam enfocar aquest Ple com un punt per avançar plegats i ens vàrem trobar que l'equip de govern prefereix avançar sol, donant evasives a la nostre proposta d'acompanyament, com ja ha fet en altres ocasions. Ens trobem en una situació que en l'últim any s'ha repetit, ja sigui per la sequera o per altres motius. Tenim un greu problema amb l'aigua i cal definir accions i buscar solucions i mesures que ens permetin disposar d'aigua potable avui i en el futur.

Marc Uriach Cortinas
President del Grup Municipal Junts per Gualba

AGENDA 2030



Edita:
AJUNTAMENT DE GUALBA

L'Ajuntament no es fa responsable dels escrits ni opinions de les entitats de Gualba.

Aquest butlletí compleix amb totes les ODS de l'Agenda 2030

Oficina d'Atenció a la Ciutadania (OAC)
Passeig Montseny número 13

Horari d'atenció al públic:
De dilluns a divendres de 09.00 a 13.00 hores
Dijous de 17.00 a 19.00 hores

Telèfon Ajuntament
93 848 70 27



Telèfons d'interés

Guàrdia municipal
608 14 36 54



Consultori mèdic
93 848 79 57
Horari:



Dilluns, dimecres, dijous i divendres de 8.00 a 14.00 h.
Dimarts: de 14.00 a 20.00 h.

Farmàcia de Gualba
93 314 58 62

Parròquia de Gualba
93 848 73 12



Escola Aqua Alba
93 848 72 40



Cuca de Llum
93 848 72 53



Hospital Sant Celoni
93 867 03 17



Punt d'informació i del Parc del Montseny
93 744 04 81
Obert: dissabtes, diumenges i festius de 10.00 a 15.00 hores





Emergències 112



www.gualba.cat

www.facebook.com/gualbainfo

@gualbainfo #Gualba

@gualbainfo #Gualba



Aquest és el link per donar-se d'alta al Whatsapp municipal
https://www.gualba.cat/servei-de-whatsapp-municipal

Recollida de voluminosos

7 juliol, 4 agost i 15 setembre

Restes de poda
30 juliol, 27 agost i 24 setembre



L'inodor no és una paperera

Les tovalloletes a les escombraries



Calendari de recollida selectiva 2025 provisional

JULIOL

Dll	Dm	Dc	Dj	Dv	Ds	Dg
	1	2	3	4	5	6
7	8	9	10	11	12	13
14	15	16	17	18	19	20
21	22	23	24	25	26	27
28	29	30	31			

AGOST

Dll	Dm	Dc	Dj	Dv	Ds	Dg
				1	2	3
4	5	6	7	8	9	10
11	12	13	14	15	16	17
18	19	20	21	22	23	24
25	26	27	28	29	30	31

SETEMBRE

Dll	Dm	Dc	Dj	Dv	Ds	Dg
1	2	3	4	5	6	7
8	9	10	11	12	13	14
15	16	17	18	19	20	21
22	23	24	25	26	27	28
29	30					



	Servei amb vehicle caixa oberta_volu_poda. 1 xofer D i 1 peó (descarrega a Deixalleries)
	Servei amb vehicle càrrega posterior (1 xofer i 1 peó). Descarrega Mataró, i vehicle de caixa oberta, 1 xofer E (recollida electrodomestics_Descarrega a Deixalleries)