Gualba

Butlletí Municipal

octubre/desembre
2026



LA TARDOR ÉS LA PRIMAVERA DE L'HIVERN

NÚMERO 12

EQUIPAMENTS MUNICIPALS

MILLORES EN ELS EQUIPAMENTS ESPORTIUS



SUBVENCIÓ DE LA DIPUTACIÓ DE BARCELONA

29.574,23 € **Imports incorporats als pressupostos de 2025 i 2026**

El maig de 2025, la Diputació de Barcelona va concedir a l'Ajuntament de Gualba una subvenció de 29.574,23 €, en el marc del Programa sectorial per finançar obres i/o actuacions de reforma i adequació d'equipaments esportius, prèvia sol·licitud per part del consistori.
La subvenció concedida es distribueix entre les anualitats 2025 i 2026, i els imports corresponents es van incorporar al pressupost municipal.

Gràcies a aquest finançament, s'han dut a terme diverses actuacions de millora i adequació dels equipaments esportius municipals, al camp d'esports de Can Pahissa, a la pista poliesportiva 1 d'octubre, a la pista poliesportiva de Royal Park i a la pista poliesportiva de Gualba de Baix, amb l'objectiu de millorar les instal·lacions, la funcionalitat i les condicions d'ús per part de la ciutadania.

LES ACTUACIONS

1. Condicionament del pàrquing del camp de futbol de Can Pahissa.
2. Tractament de la gespa del camp d'esports de Can Pahissa.
3. Instal·lació d'un marcador digital al camp d'esports de Can Pahissa.
4. Instal·lació de xarxes protectores al camp d'esports de Can Pahissa.
5. Treballs de pintura a la pista poliesportiva de Royal Park.
6. Treballs de pintura a la pista poliesportiva de Gualba de Baix.
7. Canvi de les xarxes de la pista poliesportiva 1 d'octubre.
8. Millora enllumenat del camp esports Can Pahissa.
9. Col·locació d'un contenidor per material al Camp d'esports de Can Pahissa.
10. Canvi dels metacrilats protectors de les banquetes del Camp d'esports de Can Pahissa.







Aquestes actuacions contribueixen a millorar la qualitat dels equipaments esportius municipals i a oferir espais més ben condicionats per a la pràctica esportiva i el gaudi de tots els veïns i veïnes de Gualba.

CULTURA I DIVULGACIÓ

MINERGUALBA, una fira consolidada i de referència al Montseny

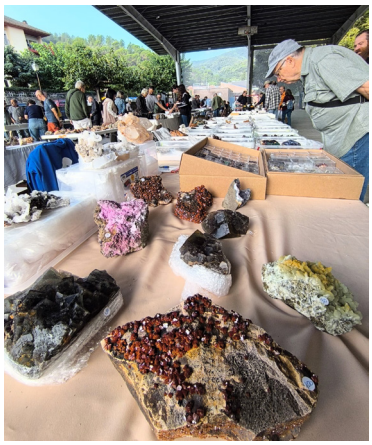

El passat dissabte 17 d'octubre, Gualba va acollir una nova edició de la MINERGUALBA, la Fira de Minerals del Montseny, una cita ja consolidada al calendari local i que s'ha convertit en un esdeveniment de referència a la zona, amb una molt bona acollida per part del públic.

Durant el matí, de 10 a 14 h, la pista poliesportiva de Gualba es va omplir de persones interessades a descobrir el fascinant món dels minerals. La fira va oferir espais de venda directa i intercanvi de minerals, així com un taller d'iniciació a la mineralogia que va permetre als visitants apropar-se a aquest món, aprendre'n curiositats i conèixer millor les característiques d'aquestes peces.

Malgrat les previsions meteorològiques i el temporal de pluges que va afectar el territori, el temps va respectar el transcurs de la jornada i no va ploure, fet que va permetre desenvolupar la fira amb normalitat.

La MINERGUALBA es consolida, any rere any, com una proposta que combina divulgació, aprenentatge i intercanvi, i que contribueix a dinamitzar el municipi i a donar-lo a conèixer més enllà del seu entorn més proper. La bona resposta del públic confirma l'interès que desperta aquesta iniciativa i anima a continuar apostant per activitats que apropen la cultura i el coneixement a tothom.

La jornada es va complementar amb la possibilitat de visitar l'exposició de minerals a la Masia de Can Figueres, una oportunitat per continuar gaudint d'aquest univers fascinant i ampliar els coneixements sobre la mineralogia.

Des de l'Ajuntament de Gualba, volem agrair la participació de totes les persones que van visitar la fira, així com la implicació de les persones i entitats que la fan possible. Gràcies a tothom, la MINERGUALBA continua creixent i reforçant el seu paper com una de les cites destacades del municipi i del Baix Montseny.

Gualba acull una nova trobada del Club Mini Cooper

Dissabte 17 d'octubre, Gualba va acollir una nova edició del Dia del Soci del Club Mini Cooper, que va incloure una ruta pel Montseny amb sortida i arribada a la plaça de Gualba. L'activitat, impulsada per un veí del municipi, va comptar amb la col·laboració de l'Ajuntament, que vol agrair al Club Mini Cooper que hagi tornat a escollir Gualba per celebrar aquesta trobada i permetre'ns gaudir d'aquestes joies del motor.





Aiguats

Cada episodi de pluja intensa deixa la seva empremta a tot el nostre entorn, i on més es nota és als camins: rases, regueres i ferm arrossegat que ens obliguen a fer reparacions de manera constant. Molts camins, sobretot els de terra, es van fer en una altra època i no estaven pensats per a la quantitat d'aigua que cau ara amb el canvi climàtic.
Per això la nostra feina té dues cares. D'una banda, reparem els desperfectes que deixa cada tempesta. De l'altra, actuem amb previsió: treballem per assegurar millor el ferm dels camins i fer que les reparacions durin, perquè cada euro invertit a prevenir és un euro que no haurem de gastar reparant. Ho fem buscant l'equilibri entre el respecte per l'entorn i l'estabilitat de les infraestructures.
És una feina pacient i de llarg recorregut. Gràcies per la comprensió, i seguim treballant perquè Gualba aguanti millor el temps que ve.





Tv per cable

Des de fa un temps la xarxa de TV per cable del municipi, pateix diverses avaries que provoquen talls i incidències en el servei.

La voluntat de l'Ajuntament és de continuar mantenint aquest servei tot i no tenir-ne l'obligació legal. En els darrers temps s'han començat a fer actuacions de millora i substitució d'algunes línies de distribució, s'han estabilitzat els talls de senyal per les pluges, però ens trobem davant d'una xarxa molt antiga, i tecnològicament obsoleta.

A aquesta situació s'hi afegeix la dificultat actual per trobar tècnics especialitzats amb els coneixements necessaris per treballar sobre aquest tipus d'instal·lacions analògiques.

Continuem resolent les avaries de manera progressiva i estudiant les actuacions necessàries per garantir-ne el futur.



INFRAESTRUCTURES MUNICIPALS

Carrers i voreres

L'estat de les infraestructures del municipi és una de les principals preocupacions d'aquest equip de govern.

És cert que, durant aquest mandat, bona part de la inversió s'ha hagut de destinar a l'aigua, que necessitava una atenció prioritària. Tot i això, no hem perdut de vista la resta d'infraestructures, i aquesta vegada volem parlar-vos de carrers, accessos i voreres.



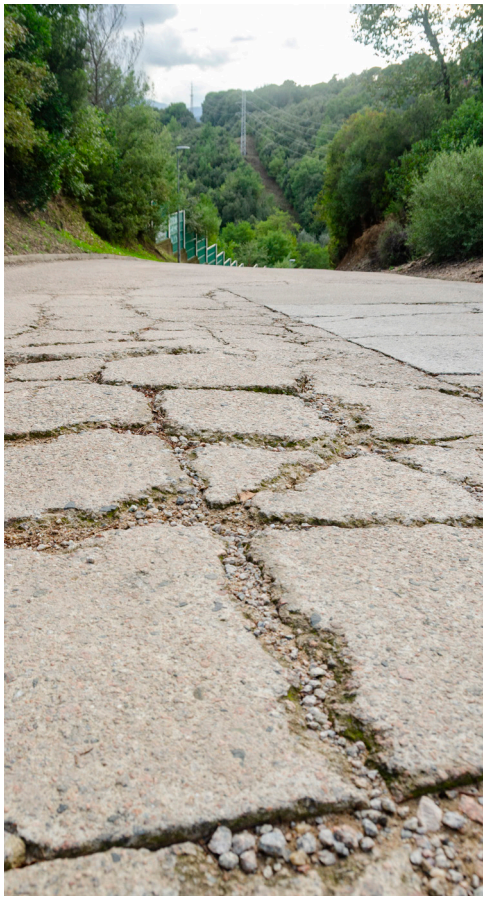

De la mateixa manera que hem elaborat un pla director de la xarxa d'aigua i n'hem encarregat un altre per a la xarxa de sanejament, ens semblava important comptar amb una eina semblant per als carrers: una foto de com està la situació, quines vies es troben en pitjor estat i quines actuacions convé prioritzar. Hi hem treballat en dues línies.

1 Actuar ja on més es necessita

Hem encarregat un projecte per asfaltar els carrers en pitjor estat del poble, que s'ha donat el cas que es troben a la urbanització de Royal Park. El projecte acaba de tancar el període d'exposició pública i l'executarem de seguida, aprofitant l'acord marc de l'ACM, que permet contractar l'asfaltatge de manera directa durant aquest període, entre octubre i novembre.

2 Un estudi per planificar el futur

La segona línia és la de més recorregut: un estudi de l'estat dels carrers i les voreres que fa la funció de pla director. Ens ajuda a decidir què cal prioritzar i què es pot començar aviat. L'hem rebut fa poc i té una valoració global d'uns 500.000 euros. Evidentment, no es podrà fer tot de cop, però ara tenim un full de ruta clar per anar avançant.

Posar al dia els carrers és una feina que demana temps i constància, però que val la pena: vol dir més seguretat per als vianants, més accessibilitat per a la gent gran i les famílies amb cotxets, i desplaçaments més còmodes per a tothom arreu del poble. **Seguim, pas a pas, i us anirem informant de cada nova actuació**.

Sectoritzar la xarxa d'aigua

Més control, menys fuites

Seguint el pla director de la xarxa d'aigua, impulsem un projecte ambiciós, amb un pressupost de més de 200.000 euros: la sectorització de la xarxa de distribució.

Sectoritzar vol dir dividir la xarxa en zones que es poden controlar per separat. Fins ara, quan hi havia una fuita, costava saber on era i podia passar temps fins que es detectava. Amb la xarxa sectoritzada podrem conèixer els cabals i les pressions de cada zona, ajustar-los per reduir les causes de les fuites i, quan se'n produeixi una, localitzar-la abans i reparar-la més ràpid.

El resultat serà menys aigua perduda, menys avaries i un servei més fiable per a totes les llars. Un pas més per posar al dia una xarxa que és de tots. Seguirem informant!

El sanejament de Gualba

Planificació i actuacions de futur

La millora del sanejament de Gualba requereix la coordinació entre l'Ajuntament, el Consorci Besòs Tordera (CBT) i l'Agència Catalana de l'Aigua (ACA), que tenen competències diferents en la gestió, la planificació i el finançament.

S'ha treballat conjuntament per analitzar els diferents punts de sanejament del municipi i estudiar les possibles solucions.

Després de valorar diverses alternatives, el maig de 2026 es va determinar la necessitat de redactar un Pla Director de Sanejament de Gualba, que permetrà tenir una visió global de les necessitats del municipi i definir les actuacions prioritàries, les fases d'execució i les possibles vies de finançament.

Actualment, el Pla ja està encarregat a una empresa especialitzada, que n'està redactant el document. Un cop finalitzat, es presentarà al Ple municipal i s'informarà la ciutadania sobre les actuacions previstes i els passos següents.

Aquest treball és un pas necessari per planificar les millores del sanejament amb criteris tècnics i d'acord amb les administracions competents.

Gualba reclama una solució definitiva a les avaries de connexió

Cada vegada que hi ha forts aiguats i augmenta el cabal del riu Tordera, Gualba pateix les conseqüències d'una connexió provisional instal·lada arran del temporal Glòria, fa sis anys, i que la companyia telefònica encara té pendent de reparar.

Malgrat la insistència i les reiterades gestions de l'Ajuntament, el problema continua sense resoldre's. A principi d'octubre , tot el municipi es va quedar sense connexió wifi durant sis dies, amb les dificultats que això comporta per als veïns i veïnes, els comerços i les empreses, al marge de la sensació d'inseguretat a l'hora de poder comunicar qualsevol urgència.

Des de l'Ajuntament continuarem reclamant a la companyia responsable una solució definitiva que eviti que aquesta situació es repeteixi. **Gualba necessita un servei fiable i una resposta a un problema que fa massa temps que dura**.



Avança la recuperació de la Font de Can Blanxó

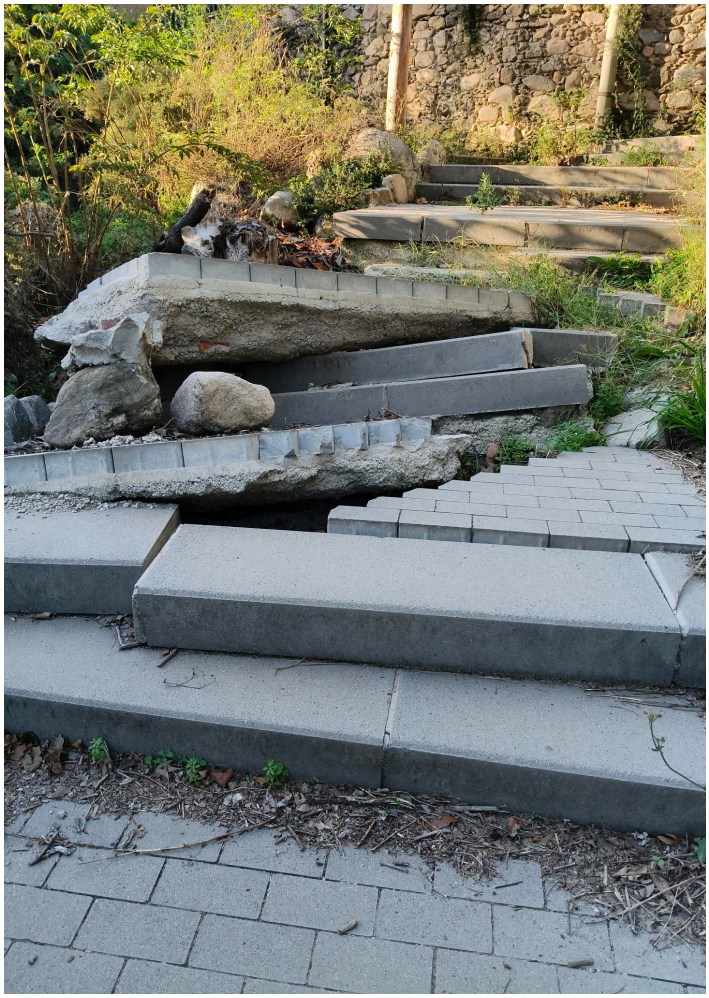

Al setembre de 2025, una intensa tempesta acompanyada de pluges intenses i fortes ratxes de vent van causar importants desperfectes a la zona de la Font de Can Blanxó.
De forma immediata, es va procedir a la retirada de l'arbrat caigut i la tala de l'arbrat en perill de caiguda, treballs que van finalitzar al desembre passat i es van finançar amb subvencions sol·licit ades i concedides per la Diputació de Barcelona.
El mes d'abril passat, es van executar els treballs de reposició del clavegueram de la zona de la Font de Can Blanxó que va quedar malmès per l'esmentat temporal; treballs finançats també amb subvencions concedides com a fons de la Diputació de Barcelona.
Aquest mes de setembre , s'ha sol·licitat subvenció a la Generalitat per la redacció del projecte executiu, necessari per a la reconstrucció de l'espai de la font de Can Blanxó. Quan disposem del projecte redactat, disposarem del cost d'aquests treballs que ens permetrà sol·licitar finançament perquè puguin executar-se a la major brevetat possible.

Millores a les piscines municipals



Bones notícies per a les piscines municipals! Gràcies a una subvenció destinada a zones esportives, hem pogut refer el paviment de tot l'entorn dels vasos. Amb el pas dels anys, el terra s'havia anat deteriorant i calia posar-lo al dia per garantir que les instal·lacions es poguessin continuar fent servir amb tota la seguretat. Ara, amb el nou paviment, la zona queda més segura i còmoda per a banyistes, famílies i usuaris de totes les edats, i assegurem el futur d'un dels espais més concorreguts del poble a l'estiu. Buscar finançament extern ens permet fer aquestes millores reduint l'impacte a les arques municipals. Seguim, pas a pas, cuidant els equipaments de Gualba perquè tothom en pugui gaudir. Ens veiem a l'estiu!

Som-hi Comando: fem poble!

Som-hi Comando és una associació gastronòmica i cultural del poble de Gualba que s'ha convertit en un motor clau per a la dinamització social i festiva del municipi. Amb el lema de "fer poble", l'entitat col·labora amb l'Ajuntament de Gualba i altres entitats del poble, en l'organització d'esdeveniments populars al llarg de l'any.

En només un any, Som-hi Comando s'ha convertit en una peça clau de la vida festiva de Gualba, impulsant àpats populars, tradicions i iniciatives solidàries.

Fent balanç d'aquest primer any de l'entitat, estem orgullosos i orgulloses de tot el que hem realitzat.

Ajuda a SSMM els Reis Mags

Membres de l'associació es van posar al servei de Ses Majestats d'Orient, ajudant-los activament a repartir la il·lusió i els regals casa per casa a tot Gualba.

Col·laboració amb Gualba Solidària

Més enllà de la festa, Som-hi Comando ha sumat forces amb iniciatives locals de caràcter benèfic.

La Calçotada Popular

Una de les fites més multitudinàries de l'any, on l'entitat va posar tota la llenya al foc per oferir una calçotada impecable per a 560 comensals.

La Godallada i la Sardinada

Dues cites gastronòmiques d'estiu que ja esdevenen tradició, basades en el bon producte a la brasa, la germanor i l'ambient a l'aire lliure.

Festa Major d'Estiu i d'Hivern

Coordinació i elaboració dels tradicionals sopars de germanor de les dues festes majors del poble, assegurant un èxit de convocatòria.

Carnestoltes

Coorganització de la festa a la Sala Gorg Negre i gestió del sopar popular de disfresses.

La Diada de Catalunya

L'11 de setembre es va celebrar, unint la reivindicació nacional amb una gran paellada popular que va omplir de germanor la jornada.

Suport a la Gualba Trail

Col·laboració logística als corredors, en una de les cites esportives més exigents del Montseny.

El Cau de Bruixes

Realitzant més de 400 menús el dia de la fira.

La Nit Vuitantera

Trasllat de la gresca a la Plaça Joan Ragué amb una nit temàtica dels anys 80. L'entitat es va encarregar del servei de barra i sopars (frankfurts i bikinis) mentre el poble ballava al ritme dels millors èxits.



El Club de Petanca Gualba continua creixent!!!

Després de compartir amb vosaltres la il·lusió de recuperar l'activitat setmanal del Club de Petanca Gualba, avui podem dir que estem molt satisfets de com ha anat aquesta temporada.

La nostra participació en la Lliga del Montseny ens ha deixat molt bones sensacions. Tenint en compte que alguns dels nostres jugadors s'hi han estrenat aquest any, estem molt contents amb els resultats aconseguits i, sobretot, amb les ganes i l'entusiasme de tot l'equip.

Si Déu vol, aquest 2027 hi tornarem a ser.

Cada vegada s'anima més gent, i de totes les edats a jugar, no tan sols els dissabtes, sinó també altres dies, en què les trobades d'amics i de pares de l'escola acaben a les pistes. Són persones que arriben amb noves idees, il·lusió i molta energia. Això ens dona força per continuar endavant i fer créixer el club.

Un dels moments més esperats ha estat la melé de la Festa Major, que aquest any ha comptat amb la participació de 22 tripletes, formades per gent de Gualba i dels voltants. La participació va ser tan gran que vam haver d'improvisar quatre pistes a la plaça per poder acollir tothom.

És una gran alegria veure tanta gent gaudint de la petanca i compartint una bona estona. Per això, volem donar les gràcies a tots els participants i animar-vos a continuar venint. Sou vosaltres qui feu possible que aquestes trobades siguin tan especials.

I la festa continua, perquè el proper 31 d'octubre celebrarem la melé de la Castanyada, una jornada que també promet molt, ja que a més de gaudir de la petanca i del bon ambient que sempre ens acompanya, compartirem entre els participants una tradició ben catalana: les castanyes i els panellets.

Us hi esperem amb moltes ganes de passar una bona estona plegats!!!

Aquest any també hem viscut un moment molt especial per al club i es que per primera vegada, hem participat en l'ofrena floral de l'11 de Setembre organitzat per l'Ajuntament de Gualba i al costat de les altres entitats del poble. Ens ha fet molta il·lusió poder formar part d'aquesta celebració tan significativa per als catalans i aportar el nostre granet de sorra a la vida associativa de Gualba.

Però, malauradament, no tot són bones notícies: Aquesta temporada també hem perdut alguns companys/amics/socis, i volem fer arribar a les seves famílies i persones estimades el nostre més sincer condol. Els recordarem amb afecte fent el que a ells els agradava tant que és jugar a petanca i els tindrem sempre presents en la història del nostre club.

Des del Club de Petanca Gualba continuem treballant amb il·lusió, amb ganes de sumar nous jugadors i jugadores i de mantenir viu aquest esperit familiar que ens caracteritza.

Les nostres pistes són obertes a tothom: grans i petits, joves i grans, famílies i amics. Si encara no us hi heu acostat, us animem a fer-ho. Potser descobrireu que la petanca és molt més que llançar unes boles: és compartir, riure, fer amistats i sentir-se part del poble.

Ens veiem a les pistes!!!

Club de Petanca Gualba





Gualba, una festa de Nadal solidària

El pròxim 13 de desembre, de 8.30 h a 14.30 h, Gualba celebrarà la seva FESTA DE NADAL SOLIDÀRIA, a benefici de l'Hospital Sant Joan de Déu per a la investigació del càncer infantil.

La jornada començarà amb la CAMINADA INCLUSIVA, amb recorreguts adaptats perquè tothom pugui participar-hi, i continuarà amb tallers, paradetes, Pare Noel, Personatge de Star Wars, Tall Solidari #pelsvalents, podreu gaudir del menú solidari de paella i acabarà amb el concert del grup Motherfuckers i els Freaks i moltes activitats més.





Us animem a participar-hi i CAMINAR PLEGATS per una gran causa! Cada pas compta en la lluita contra el càncer infantil.

INSCRIPCIONS caminada: www.inscripcions.cat
Més informació: WhatsApp 610 90 35 80.

Gualba Trail: El 22 de novembre, el poble torna a còrrer unit

Amb l'arribada de la tardor, des de Gualba Trail encarem les darreres setmanes abans d'una de les cites més importants del nostre calendari: l**a XII GualbaTrail 2026, que tindrà lloc el proper 22 de novembre**.

- **Trail**: 22 km + 1.300 m de desnivell positiu.
- **Speed Trail**: 13 km + 800 m de desnivell positiu.
- **Walk Trail**: 10 km + 400 m de desnivell positiu.

Però, més enllà dels quilòmetres i del desnivell, hi ha una cosa que fa que aquesta cursa sigui especial: les persones que la fan possible.

A GualbaTrail tenim molt clar que l'**èxit d'una cursa no es mesura només pel nombre de participants o pels resultats esportius, sinó també per la capacitat d'un poble de treballar plegat per fer-la realitat**.

I, si encara no formeu part d'aquest equip, us animem a sumar-vos-hi, per whatsapp al 629914004.

Des de Gualba Trail continuem defensant una manera d'entendre l'esport que va més enllà de la competició. Volem

ELS VOLUNTARIS: EL COR DE LA GUALBA TRAIL

MOLT MÉS QUE UNA CURSA

que cada edició sigui una oportunitat per promocionar els hàbits saludables, gaudir de la natura, reforçar els vincles entre veïns i veïnes i mantenir el nostre compromís amb el territori.

Us hi esperem per compartir una jornada de muntanya, esforç, il·lusió i companyia. I recordeu: darrere de cada gran cursa hi ha un gran equip humà.

Gràcies, voluntaris i voluntàries, per fer-ho possible.

Salut i muntanya!





Bones notícies i una crida a la solidaritat

Gràcies a la implicació de l'Ajuntament, ja no tenim gatetes prenyades i, per tant, no tenim nadons per donar en adopció. Una gran fita per al benestar animal!
Però la nostra feina no s'atura, com sempre, hi ha algun peludet que necessita atenció veterinària i necessitem la vostra ajuda per poder abonar les factures.
I si et diguéssim que amb només 1€ al mes pots salvar vides?
No és un somni, és real. Som moltes persones unides per una mateixa causa: salvar animals.
Si cadascun de nosaltres aportés 1€ al mes, podríem tenir cura de molts més animals i cobrir totes les despeses veterinàries. Fer-ho és molt fàcil, segur i canvia vides.
Fes-te Teamer avui mateix!
www.teaming.net/gadag-grupd-accioendefensadelsanimalsdelmontseny
ALTRES MANERES DE COL·LABORAR:
Alimentació: Si voleu col·laborar comprant llaunetes de menjar per a gatets (de Mercadona o Lidl), us estarem infinitament agraïts
Loteria: També podeu col·laborar comprant loteria de La Grossa de Cap d'Any.
Comptem amb tu !



Veus que fan poble

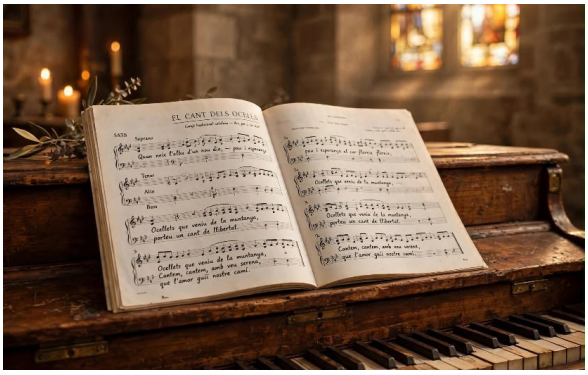

El nou curs comença amb energia i moltes ganes de cantar i compartir moments plens de música. No us enganyarem, hem passat un estiu trist, doncs la nostra estimada Núria va marxar a l'agost deixant-nos un buit irreemplaçable i una empremta inesborrable: l'amor per cantar, la seva força i la seva immensa generositat. Nosaltres seguirem recordant-la i celebrant que vam ser feliços i còmplices cantant amb ella.
Les Veus de Gualba som una coral petita però amb una il·lusió enorme! A l'horitzó, dos concerts que ens faran gaudir de valent abans d'acabar aquest any 2026: al novembre al Teatre Auditori de Llinars del Vallès, a la primera trobada de Cors del Baix Montseny. Un concert molt especial on cantarem cançons catalanes de tots els estils. I al desembre, a l'església del nostre poble, en el concert tradicional de Nadal. Omplirem la nostra casa de nadales i compartirem amb vosaltres la màgia d'aquestes festes.
Com a novetat: hem ampliat la plantilla! Tenim nous cantaires que s'han unit a la nostra gran aventura de gaudir de la música, compartir-la i fer poble! Els rebem amb molta alegria!
Podeu sentir com assagem cada dilluns al vespre a Can Figueres, hi esteu convidats i convidades. Ens encantarà compartir la nostra passió per la música i retrobar-nos als concerts. Us hi esperem!

La Companyia de Teatre 12+1, a tot gasss!



Aquests darrers mesos, la Companyia de Teatre 12+1 ha continuat omplint Gualba de cultura, humor i emocions. L'1 d'agost, en el marc de la Fira de Fetilleres, vam representar El Gorg Negre: La Llegenda, un espectacle de llums, música i dansa que recupera les llegendes del nostre entorn. Abans de la representació, Olga Navalles va retre un emotiu homenatge al seu padrí, Miquel Herre, a través d'imatges i de la cançó Mediterráneo, de Joan Manuel Serrat.





Durant la Festa Major, el 12 d'agost, vam participar en el pregó amb l'escena humorística Jo vull fer el pregó. En aquesta divertida escena, diversos personatges defensaven que cadascun d'ells era qui havia de tenir l'honor de fer el pregó. Una manera ben teatral i desenfadada de donar el tret de sortida a la festa i compartir un somriure amb tothom.

També vam ser presents a l'ofrena floral de la Diada de l'11 de setembre, juntament amb les altres entitats del poble.

El 3 d'octubre vam representar Mans Lliures, amb la col·laboració del grup de teatre Montcabrera. Malgrat la pluja, vam comptar amb un públic que ens va fer costat i al qual agraïm sincerament el seu suport.



La Companyia de Teatre 12+1 ja prepara nous projectes amb molta il·lusió, pensant en la pròxima Festa Major d'estiu. Continuem treballant per mantenir viva la cultura a Gualba i compartir noves experiències teatrals amb tots vosaltres.

Moltes gràcies per acompanyar-nos! Visca el teatre i visca Gualba!



Esbart Jove de Gualba



Grup Infantil. FM d'Estiu 2026.

Ja ens trobem a la recta final de l'any 2026 i l'Esbart Jove de Gualba ha engegat ja el nou curs. Els grups infantil i juvenil han iniciat aquest mes d'octubre els assajos amb la bona notícia que hem hagut de crear un nou grup de petits, ja que hem tingut força noves incorporacions. La primera trobada va consistir en unes portes obertes pels grups infantil, juvenil i petits per tal que els nous membres entressin en contacte amb les balladores més veteranes i coneguessin quina seria el format dels assajos i la dinàmica de grup. Va ser tot un èxit i pensem que aquesta fórmula s'haurà de repetir els propers anys ja que contribueix a la cohesió de les balladores i els balladors.



Grup Juvenil. FM d'Estiu 2026.

Actualment l'Esbart Jove de Gualba es troba immers en la preparació de la ballada de la Festa Major d'hivern que tindrà lloc el proper mes de gener de 2027.

Durant la passada festa major d'estiu, l'Esbart va presentar un nou format de ballada incorporant un fil conductor en tot l'espectacle, amb balls que seguien un argument seqüencial de les estacions de l'any i fent que balladors i balladores dels grups de veterans i dansa d'Arrel actuessin plegats. Aquest nou format d'espectacle va tenir una gran acceptació per part del públic assistent i vam rebre felicitacions generalitzades.



Grups de veterans i Dansa d'Arrel. FM d'Estiu 2026.



Fot. de grup. FM d'Estiu 2026.

L'Esbart Jove de Gualba va organitzar el passat 26 de setembre a la sala Gorg Negre de Gualba la ballada de veterans de la Roda d'Esbarts Catalònia on van participar l'Esbart Egarenc de Terrassa, l'Esbart Sant Jordi de Badalona i l'Esbart Nova Dansa de Figueres a més del nostre grup de veterans.



Grup de Veterans. Roda d'Esbarts Catalònia a Gualba.

De cara a la Festa Major d'hivern de 2027 l'Esbart està renovant els balls de tots els grups. Esperem seguir comptant amb la vostra fidelitat la qual ens motiva i ens engresca per mantenir i defensar la nostra cultura catalana, que tan malmesa està darrerament.

Donat que la propera revista ja no sortirà fins el proper any, des de l'Esbart us volem desitjar un molt bon darrer trimestre de 2026, unes bones festes de Nadal i un millor i profitós 2027.



Fot. de grup de la Roda d'Esbarts Catalònia a Gualba.



Envieu els vostres mails en format word amb el nom Veu del Ciutadà i amb signatura (màx 12 línies) a butlleti.gualba@gmail.com
I publicarem els vostres escrits

gualbart

L'art d'imaginar el futur





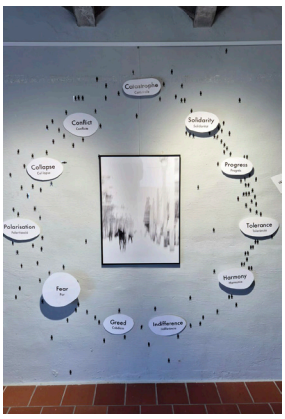



Més de 20 artistes comparteixen mirades i creativitat en una exposició dedicada al futur.

Durant aquest mes d'octubre i fins al dia 8 de novembre, està disponible per visitar la nova exposició de Gualbart amb el tema FUTUR. Com bé sabeu ja som més de 20 artistes que ens reunim, dos cops a l'any per plasmar les nostres inquietuds artístiques.

Cada cop som més, anem ampliant les sinergies i exposen nous companys de Vallgorguina, a més d'artistes de Campins, d'Hostalric, Barcelona i, com no de Gualba.

Creiem que el tema és prou interessant i la visió que hem plasmat reflecteix un futur des de punts molt diversos, personals i creatius. Si teniu una estoneta, us recomano que hi passeu a donar una ullada, val la pena.

A més aquesta vegada. Per primer cop, tenim una artista convidada la Carme una escultora que ens ha portat una obra feta amb fusta molt interessant.

Romandrà obert cada cap de setmana d'11 a 13.30 h i cada dia un dels nostres comp@nys hi serà, per poder fer-vos una visita personalitzada i amb tota l'atenció que us mereixeu.

Espero que gaudiu d'aquesta exposició, que valoreu l'art com una eina més de la cultura que serveixi, també d'aliment per l'ànima i una manera de reflexionar des de la tranquil·litat que, normalment, no ens permet el nostre el dia a dia.

Salut i cultura.

ADF GUALBA 212

Compromís, prevenció i servei al territori

Durant els darrers mesos, l'ADF Gualba ha mantingut una activitat intensa, col·laborant en incendis forestals a Gualba, Sant Celoni i rodalia, donant suport als serveis d'emergència.

En l'àmbit de la prevenció, hem treballat en la neteja de la bassa de Xauxa per preparar la instal·lació d'una nova llona i hem iniciat la construcció de la Bassa Nova a Can Prat, millorant els recursos hídrics per als dispositius d'emergència.

També hem retirat arbres caiguts pels temporals, participat en la recerca d'una persona desapareguda i col·laborat en el rescat d'un vehicle al riu Tordera.

Volem agrair a Aymar la seva ajuda amb maquinària pesada a la bassa de Xauxa, així com a la Diputació de Barcelona i a l'Ajuntament de Gualba pel seu suport i col·laboració al llarg de l'any.

Gràcies a tots els voluntaris per la seva dedicació i compromís amb la protecció de les persones i del medi natural.

ADF Gualba – voluntariat al servei de les persones i del bosc.

Activitats Casal Can Sanmartí de Gualba Curs 2026/27

El CASAL de GUALBA

Preu de cada activitat: 20€ al mes

Inscripció 10 minuts abans de l'activitat

MASSATGES I PEDICURA CADA DILLUNS I DIJOUS **RESERVAR HORA**	**GUALBA LLEGEIX** TERCER DIMARTS AL MES 18.30H A 19:30H	**MÀGIA** CADA DIVENDRES DE 11H A 12H **ACTIVITAT GRATUÏTA**
INFORMÀTICA CADA DILLUNS DE 11H A 12H **COMENÇA AL NOVEMBRE**	**IOGA** CADA DIMARTS DE 19H A 20:30H	**ANGLÈS** CADA DIVENDRES DE 18H A 19H
GIMNÀS CADA DILLUNS DE 17H A 18H	**TALLER MEMÒRIA** CADA DIMECRES DE 16H A 17H	**SOPAR EN COMPANYIA** PRIMER DIVENDRES DEL MES A LES 20H
PILATES CADA DILLUNS DE 18:30 A 19:30 I CADA DIMECTES DE 19H A 20H	**CREACIÓ DE CONTES** CADA DIJOUS DE 9:45H A 10:45H	**BERENAR EN COMPANYIA AL CASAL** DIES ASSENYALATS DE 18H A 20H **ACTIVITAT GRATUÏTA**
CAMINAR CADA DIMARTS 10H **ACTIVITAT GRATUÏTA**	**DIBUIX I PRINTURA** CADA DIJOUS DE 11H A 12H **ACTIVITAT GRATUÏTA**	**INFORMACIÓ CASAL** CADA DIJOUS DE 10H A 12H
CATALÀ CADA DIMARTS DE 16H A 17H		

INICI DE LES ACTIVITATS A L'OCTUBRE!!!

Associació Cultural Gualba Creactiva

L'Associació es un **grup de veïns** que es va crear amb la finalitat d'iniciar **propostes culturals, educatives i mediambientals a Gualba**. Continuem amb les nostres activitats buscant ampliar tant l'oferta de cinema i cultura, com la **promoció de la sostenibilitat i la convivència amb la natura**.

CINECLUB GUALBACREACTIVA (a la Sala Gorg Negre a les 19.00 h)

Aquest final d'any està ple de bones pel·lícules:
Com cada any participem en la projecció de films de festivals consagrats al nostre país, com la guanyadora del Premi del Públic a l'Americana Film Fest de Barcelona en la seva edició de 2026. La pel·lícula serà en versió original amb subtítols en català.

14 NOVEMBRE 2026
REBUILDING, dirigida per Max Walker-Silverman.

Després de perdre el seu ranxo en un incendi forestal, en Dusty, un vaquer solitari, es veu obligat a conviure en un campament de caravanes amb altres damnificats. Allà, mentre reconstrueix el vincle amb la seva filla, la ràbia donarà pas a relacions afectives inesperades.



Com cada mes, les següents projeccions del C/Gaudí seran, aquest cop són films aptes per a nens majors de ser anys.

21 NOVEMBRE 2026
TANIT, dirigida per Pep Garrido



Una tendra i fantàstica faula sobre el pas a la maduresa, els vincles familiars i l'amistat inesperada entre dues ànimes solitàries que es troben quan tot sembla canviar massa de pressa.

12 DESEMBRE 2026
L'OLÍVIA I EL TERRATRÈMOL INVISIBLE, dirigida per Irene Iborra

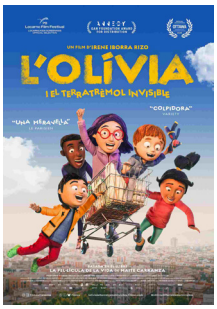

Un drama d'animació que aborda temes com el dret a l'habitatge, la precarietat laboral o la salut mental i que s'ha consolidat com una de les propostes d'animació més originals i destacades després del seu recorregut per festivals internacionals.

NOVETAT AI DESEMBRE!

T'agrada ballar? Vols viure una experiència única? No et perdis la nova activitat que us proposem a la Sala Gorg Negre.

11 DESEMBRE 2026 de 19h a 21:30h
DEEPDANCE, sessió dirigida per la DJ i terapeuta Carol Villalón. Entrada 10€

Meditació en moviment
Una proposta dinàmica de treball corporal i moviment lliure enfocat en el ball, on la música i la cura del so tenen una importància cabdal. Una eina de creixement personal que busca la integració dels tres centres, cos, emoció i cognició per a propiciar l'aparició del transpersonal.
Més informació a les nostres xarxes socials i a Deepdances.org

TALLERS

12 DESEMBRE 2026 de 10h a 13h
TALLER DE PLANTES REMEIERES: OLIS, UNGÜENTS I TISANES, taller dirigit per Susanna Arjalaguer – Bióloga i fitoterapeuta. Preu 20€

Regala't un matí per conèixer les plantes remeieres. Entre aromes i textures, descobriràs com fer aquestes elaboracions artesanals pas a pas i te les enduràs a casa.

Places limitades, reserva la teva plaça enviant un mail a gualbacreactiva@gmail.com

Estem treballant en més activitats culturals que anirem publicant a les nostres xarxes socials:
Instagram:
@gualba_creactiva
Facebook:
@gualbacreactiva
Per a qualsevol consulta, no dubteu a posar-vos en contacte amb nosaltres al mail gualbacreactiva@gmail.com

AAVV Gualba de Baix, un espai per compartir

Associació de Veïns i Veïnes de Gualba de Baix

Benvolguts i benvolgudes,

Des de l'Associació de Veïns i Veïnes de Gualba de Baix, i a càrrec de la Maria Reixach al capdavant de les activitats que s'han dut a terme aquest setembre, destaquem el que hem gaudit , com l'excursió al Montnegre, a la Masia Can Maynou i el teatre al casal de Gualba de Baix amb la companyia Trocateatre de Sant Celoni amb l'obra El Cafè de la Granota. Trocateatre ens va sorprendre amb un seguit d'histories singulars d'uns personatges característics del poble de Mequinença dels anys 60. Una divertida obra construïda a base de monòlegs que no deixa a ningú indiferent.



Continuem amb les activitats anuals. A l'espai cuida't, a partir de 60 anys, els dilluns a partir de les 10h es duen a terme estiraments, exercicis de mobilitat, coordinació i memòria.
Els dijous a la tarda a partir de les 17h continuem amb les manualitats i jocs per a tothom i a continuació ioga somàtic i consciència corporal a càrrec de la Núria Martínez.



Aquest trimestre proposem taller d'argila i pintura, sortida a veure l'exposició d'en Jaume Salichs , taller per fer panallets , joc interactiu bruixoku sorpresa ,taller de decoració nadalenca, cagatió i xerrades de memòria històrica.
US ESPEREM !

Associació de Veïns i Veïnes de Gualba de Baix.





20 Gualba Butlletí Municipal

La Cuca de LLum
Llar d'infants Gualba

UN NOU CURS, NOUS CAMINS I ARRELS QUE PERDUREN

Escola Bressol Municipal La Cuca de Llum

Aquest setembre, La Cuca de Llum ha tornat a obrir les portes plena de vida, il·lusions i nous reptes. Hem iniciat el curs 2026-2027 amb una nova estança, nous infants i famílies que s'incorporen a la nostra petita comunitat educativa.

Les primeres setmanes han estat marcades pels processos de familiarització. Dies plens d'emocions, de primeres separacions, de mirades que busquen confiança i de vincles que es comencen a construir. Cada infant, amb el seu ritme i la seva manera particular d'habitar el món, ha anat trobant el seu lloc a l'escola. I les famílies, que ens confien allò que més estimen, també han necessitat temps, escolta i acompanyament per començar a sentir La Cuca com un espai propi.

Però aquest inici de curs també ens ha portat un moment especialment difícil: **la pèrdua de la nostra companya Eva Risueño Viñas, la Risu**.

L'Eva va dedicar més de vint anys de la seva vida a acompanyar infants i famílies en aquesta primera etapa de la vida. La seva vitalitat, força, perseverança i compromís amb la petita infància han deixat una empremta que forma part de la història de La Cuca de Llum.

Aquest mes d'octubre ens vam reunir amb la seva família, companyes i persones que havien compartit camí amb ella per retre-li un petit homenatge. No volíem fer un comiat, sinó un reconeixement a la seva trajectòria i a tot allò que ens ha deixat. **Vam plantar un magraner al jardí de l'escola**. Un arbre que creixerà amb els infants, que canviarà amb les estacions i que ens recordarà que les persones, com els arbres, deixen arrels profundes.

Així comencem aquest curs, acollint noves vides i aprenent també a conviure amb les absències. Perquè educar és, sobretot, acompanyar la vida en totes les seves dimensions.



Gràcies, Risu. Una part de tu continuarà creixent al jardí de La Cuca de Llum.

La XII Fira de Fetilleres

omple Gualba d'activitats, cultura i tradició.

ACTIVITATS - CULTURA - TRADICIÓ

Gualba va celebrar el passat dissabte 1 d'agost la dotzena edició de la Fira de Fetilleres, una cita ja consolidada al calendari festiu del municipi que, un any més, va ser tot un èxit d'assistència. El bon temps va acompanyar la jornada de principi a fi, afavorint que veïns, veïnes i visitants gaudissin de les diferents propostes programades en un ambient festiu i participatiu.



DEL MITE A LA REALITAT

Sota el lema «Del mite a la realitat», la fira va oferir una programació variada que va combinar cultura popular, espectacles, tallers i activitats vinculades al món de les fetilleres, la natura i les tradicions. Al llarg de la tarda i la nit, els carrers i la plaça de Gualba es van convertir en escenari de trobada per a tots els públics, amb propostes pensades per apropar la cultura i l'imaginari popular a grans i petits.

UNA FIRA QUE FA POBLE
Gualba, punt de trobada
Milers de persones i carrers plens de vida

Entre les activitats destacades hi va haver les ponències sobre la bruixeria catalana, els rituals de purificació i neteja energètica a la Riera de Gualba, els tallers de collarets i mini escombres de bruixa, així com diversos espectacles itinerants i infantils. La programació també va incloure la presentació de la nova ruta de les fetilleres, l'actuació dels gegants, els espectacles de rituals i danses i la representació teatral de l'associació 12+1 «El Gorg Negre: la llegenda», que va posar el punt final a la jornada. Cal destacar també la incorporació de la llengua de signes catalana en diverses activitats, una iniciativa que contribueix a fer la cultura més accessible i inclusiva.

La valoració de la fira ha estat molt positiva, tant pel que fa a l'afluència de públic com pel desenvolupament de la jornada. Els paradistes van expressar la seva satisfacció, destacant tant l'organització com la bona resposta dels visitants. Aquesta valoració reforça la importància de la fira com a espai de dinamització comercial, cultural i social, que dona visibilitat al municipi i afavoreix l'activitat econòmica local.

Amb dotze edicions a l'esquena, la Fira de Fetilleres s'ha consolidat com un esdeveniment de referència a la zona i com una de les cites que contribueixen a projectar el nom de Gualba més enllà del municipi. La combinació d'una programació singular, la participació del públic, la implicació dels paradistes i el bon ambient viscut durant tota la jornada demostren la força d'aquesta iniciativa.

12 EDICIONS
Una cita de referència
La fira projecta a Gualba arreu del territori

Des de l'Ajuntament de Gualba, volem agrair la participació de totes les persones que van assistir a la fira, així com la implicació dels paradistes, artistes, entitats, treballadors de l'ajuntament, col·laboradors i de totes les persones que han fet possible aquesta dotzena edició. La seva contribució és essencial per mantenir viva una celebració que forma part de la identitat del municipi i que, any rere any, continua creixent i reforçant el seu paper com a referent cultural i festiu del territori.

La Festa Major d'Estiu de Gualba: tradició i participació



Cinc dies plens d'activitat, cultura, esport, música i convivència

Gualba va celebrar, del 12 al 16 d'agost, una nova edició de la Festa Major d'Estiu, cinc dies plens d'activitats, cultura, esport, música i convivència que van tornar a demostrar la vitalitat del municipi i les ganes dels veïns i veïnes de gaudir plegats de les festes del poble. La valoració de la celebració ha estat molt positiva, amb una gran participació i una bona acollida de totes les propostes programades.

Un programa per a a tots els públics

El programa d'enguany va oferir activitats per a tots els públics i totes les edats, combinant les tradicions més arrelades amb propostes lúdiques i culturals. La festa va arrencar amb el pregó a càrrec de l'associació 12+1 i l'actuació de l'Esbart Jove de Gualba, i durant els dies següents es van succeir la caminada popular, la gimcana infantil i juvenil, els tornejos de futbol, bàsquet i volei, el concurs de postres i les activitats de cultura popular, amb la participació dels gegants i grallers de Gualba.





La música: protagonista de les nits

La música també va tenir un paper destacat en aquesta edició, amb concerts i actuacions per animar les nits d'estiu. L'Orquestra Selvatana, el concert d'Els Pipes, els Motherfucker i les sessions musicals van contribuir a omplir de vida els espais de trobada del municipi. A més, la programació va incloure propostes singulars com el bany de gongs, els inflables per a la canalla, les activitats solidàries de donació de sang i teixits i els actes religiosos tradicionals, que van completar una oferta diversa i oberta a tothom.

Senglars i Tritons, una competició que ja és tradició



Un dels moments més esperats va ser, per segon any consecutiu, la competició entre els senglars i els tritons, una iniciativa que va consolidant-se com un dels elements més característics i participatius de la Festa Major. Enguany, els senglars van tornar a proclamar-se guanyadors, revalidant la victòria de l'edició anterior. Més enllà del resultat, aquesta competició representa una oportunitat per fomentar la participació, l'esperit d'equip i la convivència entre els participants, i afegeix un component lúdic i identificatiu a la celebració.

Unes festes segures, respectuoses i per tothom

Punt lila i LGTBIQ+, per unes festes segures i respectuoses

La Festa Major també va reservar un espai per a la sensibilització i la inclusió amb el Punt Lila i LGTBIQ+, un servei orientat a prevenir i atendre possibles situacions d'assetjament o agressió, així com a promoure unes festes segures, respectuoses i lliures de discriminació. Aquest tipus d'iniciatives reforcen el compromís amb un model de festa on tothom pugui gaudir-ne amb llibertat i tranquil·litat.



El teixit associatiu, el veritable motor de Gualba

La bona resposta a totes les activitats és, sens dubte, motiu de satisfacció, però també convida a posar en valor allò que fa possible una Festa Major com la de Gualba: la implicació de les entitats i de les persones que, al llarg de tot l'any, treballen per mantenir viu el teixit associatiu i cultural del municipi.

La Festa Major és el reflex de la Gualba d'avui: un poble actiu i participatiu que va molt més enllà dels dies de festa. Les entitats són el veritable motor del municipi i, gràcies a la seva dedicació i la col·laboració de moltes persones, l'agenda cultural i social de Gualba és més viva que mai durant tot l'any. La Festa Major esdevé així el punt de trobada de tota aquesta energia col·lectiva, una mostra de la capacitat del poble per organitzar-se, compartir experiències i mantenir vives les seves tradicions.

Gràcies a tothom

Des de l'Ajuntament de Gualba, volem agrair la feina i la implicació de totes les entitats, associacions, voluntaris, col·laboradors i professionals que han fet possible aquesta edició, així com la participació de totes les persones que han gaudit de les activitats. Entre tots i totes, continuem construint una Gualba viva, cohesionada i orgullosa del seu teixit associatiu, on la cultura, l'esport i la convivència són protagonistes durant tot l'any.



JOVENTUT

L'Espai Jove Can Godalls:

Un punt de trobada i oportunitats per al jovent de Gualba









L'Espai Jove Can Godalls, situat a la masia de Can Figueres, és un equipament municipal adreçat al jovent de Gualba, concebut com un espai de trobada, participació i convivència. És un lloc on les persones joves poden compartir experiències, relacionar-se, proposar iniciatives i participar en activitats i tallers adaptats als seus interessos i inquietuds.

L'Espai Jove obre els **dimarts i dijous, de 17 h a 19.30 h**, i compta amb una persona dinamitzadora que acompanya el jovent i promou activitats per afavorir la participació i la implicació en la vida del municipi. L'equipament també disposa d'un espai d'estudi i d'un punt d'acompamyanent pensats per donar resposta a les necessitats de les persones joves en diferents moments de la seva trajectòria.

Més enllà de les activitats i de l'espai de trobada, el Servei de Joventut ofereix **informació, orientació i assessorament personalitzat** per acompanyar les persones joves en el seu desenvolupament personal i en la construcció del seu projecte de vida. Aquest suport inclou l'orientació acadèmica i formativa, per resoldre dubtes sobre estudis, itineraris educatius i opcions de futur; l'orientació laboral, amb informació sobre la recerca de feina, els recursos d'ocupació i la formació professional; i la mobilitat internacional, amb assessorament sobre estades a l'estranger, intercanvis, voluntariat i altres oportunitats per ampliar horitzons i adquirir noves experiències.

Tens una idea, un dubte o ganes de participar?
Acosta't a l'Espai Jove Can Godalls i descobreix tot el que et pot oferir.

Contacte:

@gualbajove 674.618.237

Gràcies!

Convivència

Tenir cura dels animals també és responsabilitat de tothom

Respectar els animals, l'espai públic i l'entorn natural ens ajuda a tenir un municipi més net, segur i equilibrat.

Gualba és un municipi per gaudir dels carrers i els espais naturals del Montseny. Compartir aquest entorn amb animals comporta drets, però també obligacions que totes les persones hem de respectar.

L'Ordenança municipal sobre la tinença d'animals de companyia estableix unes normes bàsiques per garantir la convivència, la seguretat i la salubritat.

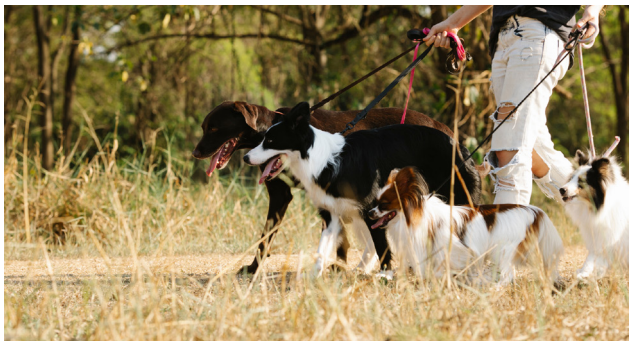

Gossos lligats i espais nets

A la via pública, els gossos han d'anar sempre lligats amb corretja, collar i la identificació corresponent.

Portar-los lligats ajuda a prevenir ensurts i situacions de risc, i facilita la convivència amb altres persones i animals. També cal recollir-ne les deposicions.



No alimentis els gats de carrer

A Gualba, la presència de gats al carrer és una qüestió que ens preocupa. Donar-los menjar pel nostre compte pot afavorir la proliferació de colònies no controlades i dificultar-ne la gestió.

A més, l'augment de gats sense control pot afectar la fauna silvestre del nostre entorn, incloses espècies protegides. Preservar aquesta biodiversitat també és una responsabilitat compartida.

L'article 21 de l'ordenança prohibeix alimentar animals a la via pública, als parcs, als solars i en altres espais similars. També prohibeix alimentar animals abandonats o perduts en recintes de propietat privada.

Només les persones expressament autoritzades per l'Ajuntament poden alimentar els animals de les colònies controlades. Aquesta gestió permet actuar de manera organitzada i evitar que les colònies creixin sense control.

Estimar els animals és protegir-los tots

Tenir cura dels animals de companyia també vol dir protegir la fauna que comparteix el nostre entorn natural. Respectar les normes ens ajuda a preservar la biodiversitat i a conviure millor.

26 Gualba Butlletí Municipal

AGENDA CULTURAL

Octubre - desembre 2026

OCTUBRE 2026

DISSABTE 31 D'OCTUBRE

D'11.00 a 13.00 h Pista Poliesportiva 1 d'octubre
CARBASSAFEST Org. Gualba Creactiva
Taller Familiar

De 19:00 a 23.00 h Local Social del Royal ParK
TÚNEL DEL TERROR ROYAL PARK
Org. AAVV Royal ParK

De 18.00 a 19.30 h Escola Aqualba
TÚNEL DEL TERROR ESCOLA AQUALBA
Org. AFA Aqualba

NOVEMBRE 2026

DISSABTE 14 DE NOVEMBRE

19.00 h Sala Gorg Negre
Cineclub. America Film Fest Org. Gualba Creactiva
Projecció de la pel·lícula REBUILDING (Dir. Max WalKer Silverman)

DISSABTE 21 DE NOVEMBRE

19.00 h Sala Gorg Negre
Cineclub. Cicle Gaudí Org. Gualba Creactiva
Projecció de la pel·lícula TANIT (Dir. Pep Garrido)

DIUMENGE 22 DE NOVEMBRE

9.00 h Can Figueres Org. Gualba trail
XII Gualbatrail Memorial Antonia Moreno

- Trail 21 Km (+1300 m)
- Speed Trail 13 Km (+800 m)
- WalK Trail 10 Km (+500 m)

Inscripcions a rocKthesport.com fins el 15 de novembre

DISSABTE 28 DE NOVEMBRE

11.00 h Sala Jaume Salichs de Can Figures
Empremtes de llum
Activitat Viu el Parc

DESEMBRE 2026

DIVENDRES 11 DE DESEMBRE

De 19.00 a 21.30 h Sala Gorg Negre
DEEPDANCE
Sessió dirigida per la DJ i terapeuta Carol Villalón. Entrada 10€
Org. Gualba Creactiva

DISSABTE 12 DE DESEMBRE

De 10.00 a 13.00 h Casal Cansanmartí
Taller d'ungüents
Org. Gualba Creactiva

19.00 h Sala Gorg Negre
Cineclub Org. Gualba Creactiva
Projecció de la pel·lícula L'OLÍVIA I EL TERRATRÈMOL INVISIBLE

DIUMENGE 13 DE DESEMBRE

De 08.30 h a 14.30 h - Plaça Joan Ragué
Festa de Nadal Solidària
Caminada solidària, paradetes, tallers, tall solidari, Catalunya Squad-Legion 501st Spanish, concert, contes, dinar solidari i moltes sorpreses més...

Org. Gualba Solidària

PROPERAMENT TINDREM EL PROGRAMA DE NADAL. ESTIGUEU ATENTS/ES

esquerra republicana
Acord Municipal Gualba

Fer funcionar un poble com Gualba és una feina de cada dia. En aquest context, gestionar l'Ajuntament vol dir prioritzar, buscar solucions i procurar que els recursos públics s'utilitzin de la millor manera possible. No sempre es pot fer tot alhora ni amb la rapidesa que voldríem, però és important continuar treballant per donar resposta a les necessitats del municipi.

Els municipis petits tenim una realitat pròpia: els recursos econòmics són limitats i els mitjans humans i tècnics també. Tot i això, hem de fer front a moltes de les mateixes obligacions que els municipis més grans.

A més, no tot es pot preveure. Una avaria, unes pluges intenses o una actuació urgent poden alterar les prioritats i obligar a destinar-hi recursos que inicialment estaven previstos per a altres necessitats. A això s'hi afegeixen les noves normatives, que sovint comporten més tràmits, exigències tècniques i despeses que no sempre van acompanyades dels recursos necessaris.

Gualba necessita una gestió propera i responsable, però també recursos adequats a la realitat d'un poble petit. **Entendre les dificultats del dia a dia municipal ens ajuda a valorar la feina que hi ha al darrere i a continuar treballant, entre tots, per millorar el nostre poble.**

Olga Hernáiz Olías
Alcaldessa

---

junts per Gualba

Cal una gestió àgil i decidida. La política municipal té sentit quan serveix per resoldre els problemes de la gent. Una bona gestió es reconeix per la seva capacitat de reaccionar amb rapidesa davant les necessitats de la ciutadania. No n'hi ha prou amb dir que hi estem treballant: cal actuar amb eficàcia i donar respostes. Darrere de cada incidència en serveis bàsics o qualsevol àmbit municipal hi ha veïns i veïnes que esperen una solució. Les incidències no poden quedar aturades per falta de decisió o de seguiment. Cal garantir que els acords presos no quedin en paper. Un acord municipal només té valor quan es converteix en accions concretes que milloren la vida de les persones. Si les decisions no s'arriben a executar s'erosiona la confiança del veïnat i es frena la millora real del municipi. Un govern ha de ser eficient i decisiu: ha d'actuar amb rapidesa davant les incidències, complir els acords presos i respondre amb responsabilitat. Perquè l'ètica de qui governa no es mesura per les paraules, sinó pels problemes que resol. I gestionar bé un municipi és, abans que res, fer-ho amb diligència, transparència i compromís.

Marc Uriach Cortinas
President del Grup Municipal Junts per Gualba. Compromís Municipal

---

AGENDA 2030



Edita:
AJUNTAMENT DE GUALBA

L'Ajuntament no es fa responsable dels escrits ni opinions de les entitats de Gualba.

Aquest butlletí compleix amb totes les ODS de l'Agenda 2030

Oficina d'Atenció a la Ciutadania (OAC)
Passeig Montseny número 13

Horari d'atenció al públic:
De dilluns a divendres de 09.00 a 13.00 hores
Dijous de 17.00 a 19.00 hores

Telèfon Ajuntament
93 848 70 27

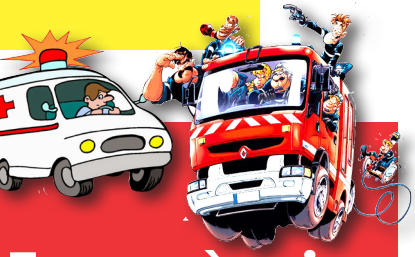

Emergències 112

Telèfons d'interès

Guàrdia municipal
608 14 36 54

Consultori mèdic
93 848 79 57
Horari:
Dilluns, dimecres, dijous i divendres de 8.00 a 14.00 h.
Dimarts: de 14.00 a 20.00 h.

Farmàcia de Gualba
93 314 58 62

Parròquia de Gualba
93 848 73 12

Taxi Gualba
622 03 31 48

Escola Aqua Alba
93 848 72 40

Cuca de Llum
93 848 72 53

Hospital Sant Celoni
93 867 03 17

Punt d'informació i del Parc del Montseny
93 744 04 81
Obert: dissabtes, diumenges i festius de 10.00 a 15.00 hores

www.gualba.cat
www.facebook.com/gualbainfo
@gualbainfo #Gualba
@gualbainfo #Gualba

SERVEI DE WHATSAPP MUNICIPAL

Aquest és el link per donar-se d'alta al Whatsapp municipal
https://www.gualba.cat/servei-de-whatsapp-municipal

Recollida de voluminosos a domicili

5 d'octubre, 2 de novembre i 7 de desembre

Telf: 93 870 87 53 ext. 1
Mail: recollides@savosa.cat

Restes de poda

28 d'octubre, 25 de novembre i 30 de desembre

L'inodor no és una paperera

Les tovalloletes a les escombraries



Calendari de recollida de voluminosos i poda

octubre

Dl	Dm	Dc	Dj	Dv	Ds	Dg
			1	2	3	4
5	6	7	8	9	10	11
12	13	14	15	16	17	18
19	20	21	22	23	24	25
26	27	28	29	30	31	

Dia 5 voluminosos a domicili
Dia 28 poda

novembre

Dl	Dm	Dc	Dj	Dv	Ds	Dg
						1
2	3	4	5	6	7	8
9	10	11	12	13	14	15
16	17	18	19	20	21	22
23	24	25	26	27	28	29
30						

Dia 2 voluminosos a domicili
Dia 25 poda

desembre

Dl	Dm	Dc	Dj	Dv	Ds	Dg
	1	2	3	4	5	6
7	8	9	10	11	12	13
14	15	16	17	18	19	20
21	22	23	24	25	26	27
28	29	30	31			

Dia 7 voluminosos a domicili
Dia 30 poda