Gualba

AJUNTAMENT DE GUALBA

Oficina d'Atenció al Ciutadà (OAC)
Passeig del Montseny 13
Horari d'atenció al públic:
De dilluns a divendres de 09:00h a 13:00h
Dimarts de 17:00h a 19:00h

Punt d'Informació Turístic i del Parc Natural del Montseny
Horari d'atenció al públic:
Dissabtes, diumenges i festius de 10:00h a 15:00h

TELÈFONS D'INTERÈS

Ajuntament de Gualba	938487027
Guàrdia municipal	608143654
Consultori mèdic	938487957
Farmàcia de Gualba	938487028
Parròquia de Gualba	938487312
Taxi Gualba	622033148
Escola Aqua Alba	938487240
Llar d'infants La Cuca de llum	938487253
Hospital de Sant Celoni	938670317
Emergències	112
Punt d'Informació Turístic i del Parc Natural del Montseny	937440481

www.gualba.cat

www.facebook.com/
Ajuntament-de-Gualba

@gualbainfo
#Gualba

@gualbainfo
#Gualba

Ajuntament de Gualba

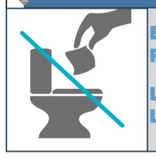

EL WATER NO ÉS UNA PAPERERA!

LES TOVALLOLETES A LES ESCOMBRERIES

CLD

CALENDARI SERVEIS GUALBA 2023

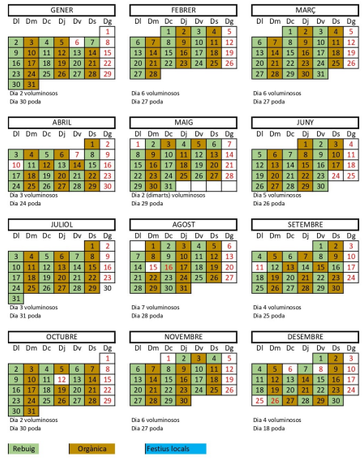

Gualba Sostenible

AGENDA 2030

En el marc del projecte “Gualba Sostenible. Cuidem estalviant!” l’Ajuntament està duent a terme diferents accions orientades a l’aplicació dels principis de la sostenibilitat en l’àmbit energètic.

Entre els mesos de febrer i març s’han realitzat tallers amb tot el personal de l’Ajuntament per informar de les accions concretes que s’han de dur a terme per garantir la sostenibilitat ambiental i l’estalvi energètic en el seu treball i en la cura dels edificis municipals.

També s’ha dut a terme un taller amb les persones interessades en conèixer com poden reduir el seu consum energètic i per tant estalviar en la factura dels subministres energètics com l’electricitat, el gas i els sistemes de calefacció. Els documents treballats en aquest taller estan disponibles per a tothom a la pàgina web de l’Ajuntament.

Recordem que en la presentació fa un mesos del projecte “Gualba Sostenible. Cuidem estalviant!” es va presentar a tothom els nivells d’eficiència energètica dels equipaments municipals i en general al municipi i s’estan duent a terme les accions corresponents per a millorar aquests nivells d’eficiència, actuant en aquells equipaments en els que estan més baixos.

GUALBA SOSTENIBLE
Cuidem estalviant!

Edifici	Llar d’infants La Cuca de Llum	Escola Aqua Alba	Piscina municipal i Casal de Gualba de Baix
KW (potència)	6,09 KW	18,6 KW	15,3 KW
KWh/any que genera d’energia verda	8.910 KWh/any	26.800 KWh/any	19.000 KWh/any
Estalvi anual equivalent de TnCO2	4,64 TnCO2	13,94 TnCO2	9,88 TnCO2

Enllumenat públic

Com a mesura per anar reduint els consums energètics i la petjada de carboni i dins del projecte, s’estan portant a terme una sèrie d’actuacions amb lluminàries amb tecnologia led:

S’han substituït les llumeneres de la plaça Joan Ragué i properament es canviaran totes les dels carrers del voltant.

S’ha millorat i reforçat l’enllumenat de la masia de Can Figueres i del camí del pont de vianants.

S’han substituït tots els llums que no funcionaven del pas soterrat de la C35 i del tren a la zona de Gualba de Baix

En breu, està previst substituir les de La Llobregosa, del camí Ral de Gualba de Baix i del passeig de Can Figueres.

Plaques fotovoltaiques en equipaments municipals

Seguint el Pla de Sostenibilitat s’ha procedit a posar plaques fotovoltaiques a l’edifici de l’Escola Aqua Alba i a l’edifici de la piscina municipal a Gualba de Baix que alimentarà, també, l’edifici del Casal. Les dues accions s’han realitzat gràcies a una subvenció atorgada de la Diputació de Barcelona. Aquests dos edificis s’uneixen al de la llar d’infants que ja es van instal·lar plaques anteriorment. Així mateix, s’ha encarregat i es disposa d’un projecte per a la instal·lació solar fotovoltaica d’autoconsum col·lectiu per posar a la coberta de la pista poliesportiva 1 d’octubre. Aquest projecte s’ha presentat a la Diputació de Barcelona perquè pugui ser subvencionat.

JUNTS PER GUALBA

Tenim a tocar les properes eleccions municipals i us comunico que per a mi és tot un honor poder presentar-me de nou com a candidat a l’alcaldia de Gualba. Ho faig amb un gran equip de persones compromeses amb Gualba com hem demostrat fins ara. Em torno a presentar perquè m’estimo Gualba i perquè tenim projectes de millora que volem desenvolupar.

Al llarg dels darrers anys hem construït unes bases sòlides a Gualba que ens han permès créixer en tots els sentits, i fer del nostre municipi el poble que totes i tots volem. Des del primer dia tot l’equip de govern hi hem dedicat el nostre temps i hem treballat amb força i compromís, i mantenim viva la ilusió com el primer dia. Podem i hem d’estar orgulloses i orgullosos de Gualba i del que hem aconseguit.

Com alcalde i com equip ens ha tocat governar en períodes complexos: la crisi econòmica, la pandèmia, fer front a desastres naturals com el Glòria i altres incidències. I ens n’hem sortit i ens n’hem sortit bé gràcies al vostre suport continuat. Gualba prospera en qualitat i serveis; les persones més necessitades estan ateses; tenim un poble ben endreçat; treballem per la sostenibilitat i el medi ambient; pels joves, els infants i la gent gran; pel turisme familiar i de natura; promovem la cultura i les nostres entitats; fem un diàleg participatiu per a la construcció conjunta de projectes i, tot això, amb una economia municipal totalment sanejada.

La meva implicació personal i la dels meus companys i companyes de viatge té futur i força per a continuar treballant per Gualba. Per això em torno a presentar com a candidat amb la fermesa que en dóna tenir un gran compromís amb Gualba i amb el desig de continuar avançant en la construcció del projecte i model de poble que hem anat construint. Tenim un projecte dinàmic, obert i atent per a les persones i el nostre entorn. Un projecte de Gualba seriós i ferm, pensat en positiu i amb voluntat de continuar essent conscients de la responsabilitat que comporta representar-vos a tots i a totes vosaltres.

Aquests dies sentireu que ens adreçaran crítiques sense fonament ni evidència i també mentides, però observeu que no us parlaran de projecte. Criticar és molt fàcil. Sentireu promeses que no es podran complir o frases grandiloqüents i buides de contingut. Nosaltres podem mostrar el que hem fet. Hem ajudat a construir un poble on tothom hi té cabuda, els de sempre i els nouvinguts, i ho hem fet duent a terme el projecte amb el que ens vam presentar. Nosaltres aportem fets i evidències, i no només paraules. Nosaltres anem en positiu. Nosaltres tenim un equip solvent que ha demostrat que sap governar i que pot continuar fent-ho.

Treballem per la Gualba d’avui pensant en la construcció de la Gualba de demà. No podem perdre de vista les arrels i tradicions del nostre poble ja que aquestes arrels són les que perfilen la nostra identitat i ens fa sentir orgullosos i orgulloses i decidits i decidides de cap on volem anar. Volem anar cap a un poble **SOSTENIBLE socialment, ambientalment i econòmicament**. El nostre full de ruta es construeix a partir dels Objectius de Desenvolupament Sostenible de les Nacions Unides (Agenda 2030) i posa les bases per a una Gualba socialment justa, amb cura del seu entorn privilegiat i econòmicament pròspera. La Gualba que tots volem i que amb el vostre suport continuarem construint.

M´estimo Gualba i tenim Projecte!

Marc Uriach
Alcalde de Gualba

GUALBA ERC

Benvolguts veïns, aquest és el darrer butlletí d’aquest mandat electoral, tanquem un període.

Un cop arribat a un final de cicle cal fer balanç, des d'aquestes humils paraules us convido a tots a fer una reflexió personal, siguem sincers i no ens deixem enganyar.

Els problemes dels quals es parla pel poble o a xarxes, són nous o ja se'n parla fa uns quants anys?

Dels temes que personalment us preocupen: jovent, transport, feina, aigües residuals, energia..., sigui el que sigui, que en podeu dir de l’actuació de l’ajuntament: ha millorat la situació? O bé teniu la impressió que està igual o pitjor?

Heu vist coses en altres municipis dels voltants que no s’han fet a Gualba, però podrien estar molt bé també tenir-les aquí.

Com a Poble haurem de respondre com afrontem aquest període que ara s’acaba.

Estem preparats!, us proposarem fer plegats, comptant amb vosaltres, un ajuntament més proper amb el que parlar o comentar qüestions sigui el dia a dia, on tothom se senti escoltat. Un nou equip de govern amb moltes ganes de fer molta feina, compromès amb el poble i donant la cara; accessible, a l’ajuntament i també al carrer. Volem que a partir d’ara us sentiu escoltats.

Estem preparats!, volem i podem plantejar com afrontar aquelles qüestions que us preocupen: seguretat, transport, medi ambient. Per a nosaltres l'important és buscar solucions, no excuses.

Estem preparats!, cal retornar Gualba al lloc que es mereix, amb ilusió i ilusionant.

Jordi Esmandia
AM-ERC

Carnestoltes

El dia 26 de febrer vam celebrar a Gualba el Carnestoltes amb la rua i animació a càrrec del grup "CREMALLERA TEATRE". Petits i grans van poder participar de l'activitat organitzada per la Comissió de Festes que va concloure amb un pica-pica per a les persones assistents.

Calçotada popular

El dissabte 4 de març, la Comissió de Festes de l'Ajuntament de Gualba va ser l'encarregada d'organitzar una nova edició de la Calçotada Popular. La festa va ser un èxit amb quasi 300 participants i més de 6.000 calçots servits, a part de botifarres, mongetes i coca de llardons.

AGENDA ACTIVITATS

GODALLADA POPULAR (sopar)

Dissabte 6 de maig

Plaça Joan Ragué

XII JORNADA DEL RECICLATGE

Diumenge 7 de maig al matí a la Plaça Joan Ragué

EXPOSICIONS (Espai Cultural Masia Can Figueres)

Gonzalo Acosta

Del 8 al 30 d'abril

Inauguració el dia 2 d'abril

Artistes de Gualba

Del 6 al 28 de maig

Inauguració el dia 6 de maig

Francis Vicenç

A partir del 3 de juny

Inauguració el dia 3 de juny

TALLERS (Espai Cultural Masia Can Figueres)

Taller d'escultura amb filferro amb Graham Nash

Dissabte 25 de març

Taller de poesia amb Anita Fornons

Dissabte 15 d'abril

Taller de confeccions d'estels amb Cia La Gralla

Dissabte 6 de maig

Estem a punt d'activar un nou canal de comunicació i informació municipal per mitjà de la plataforma WhatsApp. L'alta d'aquest servei es farà a través de la web de l'Ajuntament. Us anirem informant!

Projecte "Pacificació de la plaça Joan Ragué i el seu entorn"

Aquest mes de febrer passat s'han iniciat les obres de remodelació i urbanització dels carrers de la plaça Joan Ragué, corresponent a la segona fase del projecte "Pacificació de la plaça Joan Ragué i el seu entorn", que va sortir d'un procés de participació ciutadana com ja s'ha anat explicant. La primera fase va finalitzar el mes de juliol passat amb la remodelació i urbanització del carrer Bisbe Ponç. Les actuacions comporten, entre d'altres coses, una urbanització apte per a l'ús de vianants amb la pacificació del trànsit mitjançant plataforma única, millores a la xarxa de sanejament, millores en la canalització d'aigua potable i en l'enllumenat. Es preveu que les obres de la plaça puguin estar finalitzades el mes de juliol. Els períodes d'execució de les obres venen donats per les subvencions econòmiques que es van demanar i es van atorgar des de la Diputació de Barcelona i des de la Generalitat de Catalunya, dotades de 258.862,40€ per part de la Diputació que cobreix tota la despesa de la fase del carrer Bisbe Ponç i de 370.000€ per part de la Generalitat que pot cobrir fins a un 90% de la despesa (condició que ve donada pel PUOSC que és el programa del que se'ns atorga la subvenció).

Els objectius d'aquest projecte es centren en la recuperació del protagonisme de les veïnes i veïns de Gualba com a vianants, pacificant el transit i enfortint la interacció dels ciutadans i ciutadanes, fomentant els desplaçaments actius i els carrers segurs i activant els carrers com a espai de socialització. Aquests objectius estan compromesos amb l'Agenda 2030 de les Nacions Unides i els seus Objectius de Desenvolupament Sostenible (ODS).

Pressupostos participatius 2023

Per quart any consecutiu s'obre el procés de Pressupostos Participatius a Gualba. La participació ciutadana és un dels eixos bàsics d'acció de l'equip de govern de l'Ajuntament de Gualba, i com en els anys anteriors posem a disposició de la ciutadania 12.500€ del pressupost municipal d'inversions per a proposar actuacions de millora.

El procés de Pressupostos Participatius s'està desenvolupant, com en els anys anteriors, a través de la Plataforma Participa 331 (https://participa311-gualba.diba.cat/processes/Gualba-Decideix-2023/f/3916/) que permet fer el seguiment en línia de tot el procés.

Les dates clau del procés són:

- Fins el 19 de març: Presentació de propostes a través de la plataforma en línia
- Del 20 de març al 4 d'abril: Filtratge tècnic de les propostes
- De l'11 d'abril al 3 de maig: Votació de les propostes
- 6 de maig: Presentació dels resultats a la Sala Gorg Negre

Us animem a continuar participant del procés de pressupostos participatius

Millores al cementiri municipal

S'ha procedit a fer les millores de condicionament de la pavimentació del cementiri municipal. Aquestes millores venen donades per la proposta que l'Associació Casal de Gent Gran Can Sanmartí va presentar i va guanyar l'edició de l'any 2022 dels Pressupostos Participatius.

Carril per a ciclistes i vianants a la C-35

El Ple del dia 23 de febrer va aprovar el conveni de col·laboració entre la Generalitat de Catalunya i l'Ajuntament de Gualba en relació a la cessió de la titularitat de la via compartida per a vianants i ciclistes paral·lela a la C-35.

La Generalitat de Catalunya té previst executar les obres de millora del ferm de la carretera C-35 en el tram que va des de Sant Celoni fins a Riells i Viabrea passant pel terme municipal de Gualba. Paral·lelament es portarà a terme la via ciclista que unirà el tram d'actuació entre Sant Celoni amb la Batllòria, Gualba i Riells i Viabrea per tal de solucionar la mobilitat entre ells.

Gualba Mots 2023

Hem celebrat Gualba Mots, el Festival de llegendes del Montseny a Gualba. Per tercer any consecutiu Gualba ha acollit durant tres dies diferents activitats de promoció de la narració oral i de recuperació de llegendes. Com en les edicions anteriors, l'artista local Georgina de Yebra és la directora del Festival. La Georgina està fent una excel·lent feina de difusió i de posicionament de Gualba Mots en altres festivals similars arreu de Catalunya.

Com cada any la participació de les escoles de Gualba ha estat destacada. L'Escola Aqua Alba i la Cuca de llum han participat en el recorregut de llegendes per la riera de Gualba. Agraïm als claustres del centres educatius la seva col·laboració i entusiasme amb la iniciativa.

Enguany volem destacar també la participació dels joves de l'Espai Jove de l'Àrea de Joventut de l'Ajuntament de Gualba, amb un escape room i amb un concert de llegendes de carrer. Igualment agraïm a les artistes que com cada any han fet gaudir amb les seves narracions i espectacles, així com al Bibliobús de la Diputació de Barcelona.

Xerrades informatives de Seguretat Ciutadana

Dins del treball coordinat que es té en el municipi amb els cossos de Seguretat Municipal i el cos dels Mossos d'Esquadra, s'estableixen una sèrie de xerrades informatives en termes de seguretat ciutadana.

En aquesta línia, el dia 7 de febrer, els Mossos d'Esquadra van oferir una d'aquestes xerrades informatives on van donar tot una sèrie de consells preventius en temes de seguretat referent a la protecció de les vivendes.

El divendres 28 d'abril a les 12h a la sala Gorg Negre, els mateixos Mossos d'Esquadra tenen previst una altra xerrada informativa per parlar de seguretat enfocada més a la gent gran amb temes que poden ser més factibles de poder prevenir per aquest col·lectiu.

Mencionar i agrair també, la disponibilitat dels agents dels Mossos d'establir contactes amb l'Escola Aqua Alba per gestionar tràmits pel viatge de final de curs dels alumnes de 6è, així com la col·laboració per organitzar actes de proximitat amb les i els alumnes de l'escola.

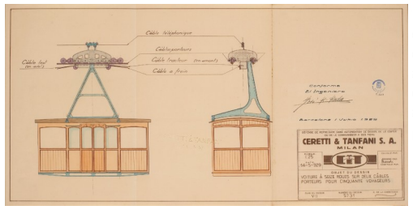

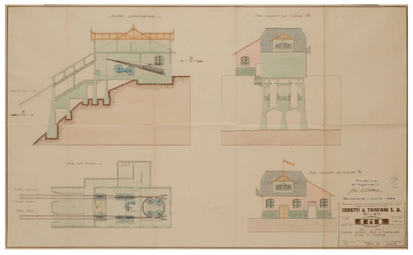

Activitat cultural al centre de cultura i de creació artística de la Masia Can Figueres

Des de la inauguració de les sales d'exposicions i de creació artística situades a la planta superior de la Masia de Can Figueres, el passat mes de setembre, s'han anat fent diferents activitats i exposicions.

El mes de febrer es va dur a terme un taller de pintura amb vi per a tota la família, amb l'artista Marta Arañó. Els dibuixos que es van fer van quedar exposats a la sala juntament amb una col·lecció de pintures de Marta Arañó.

Aquest mes de març podem trobar a la sala dues exposicions: la del ceramista local Nelson Zuluaga i la de documents i plànols dels projectes de mobilitat (cremallera, aeri i funicular) entre Gualba i Santa Fe del Montseny. El passat dia 12 de març es va fer la inauguració de les exposicions que romandran a la sala fins el 2 d'abril i es va dur a terme també un taller de ceràmica amb l'artista Nelson Zuluaga.

La programació per als propers mesos ve farcida de tallers i exposicions. El mes d'abril hi haurà una exposició de Gonzalo Acosta i el mes de maig una exposició conjunta d'artistes de Gualba. Pel que fa a tallers de creació artística el mes de març un d'escultures amb filferro, a càrrec de Graham Nash; a l'abril un de poesia a càrrec d' Anita Fornons i el maig un d'estels a càrrec de Cia La Gralla.

Tasques de manteniment

Camins

Durant aquest començament d'any s'ha fet el manteniment del camí del Parc Mediambiental, de la zona de Can Po i del Camí Ral.

Dins el programa de pla de prevenció d'incendis s'ha fet l'arranjament del camí de Cal Ros i Can Villena i del camí que va de Can Po al terme municipal de Riells. En aquest últim, la Diputació de Barcelona i l'ajuntament de Gualba han fet una aportació de material per tal de millorar el ferm de la pista forestal.

Properament, està previst fer unes millores al camí de Can Penjarella consistents en la col·locació d'una rocalla a l'alçada del pont de Can Maynou i al camí del parc Mediambiental en la pavimentació d'un tram després del pont.

Millores Xarxa d'aigua

Una vegada finalitzats els treballs de la instal·lació de telecontrol a la captació i ETAP i la impermeabilització del dipòsit de Can Figueres, s'està treballant en una memòria per sol·licitar una nova subvenció per instal·lar telecontrol als dipòsits dels nuclis, millorar la captació d'aigua i renovar les bombes del sistema de filtració.

Mobilitat

S'ha reforçat la senyalització vertical al carrer Martí Joan per a quan sigui necessari la circulació de doble sentit. Tanmateix, es procedirà a millorar la senyalització horitzontal del carrer Eugeni D'Ors pintant passos de vianants i els aparcaments.

Període de sequera

Catalunya està vivint un període de sequera intensa. L'Agència Catalana de l'Aigua (ACA) està fent un seguiment de les conques internes i, per aquest motiu, va declarar al setembre passat l'alerta hidrològica a la major part del territori català. Gualba també es veu afectada per aquesta alerta com ja es va informar. Recentment altres municipis del territori català han entrat en la fase d'excepcionalitat. En el cas de Gualba, el pantà de Santa Fe que ens proporciona aigua al municipi es troba en situació extrema i delicada, amb una baixa acumulació d'aigua. És per aquest motiu que us demanem que tingueu mesura en el consum d'aigua municipal.

L'Ajuntament de Gualba dóna suport a la població víctima del terratrèmol al Kurdistan, Síria i Turquia

Diversos terratrèmols han sacsejat el sud de Turquia, Síria i el Kurdistan amb milers de víctimes mortals, ferits i nombrosos danys materials. Aquesta emergència es produeix en uns territoris castigats per la guerra i les agressions militar on hi ha milions de persones en situació de desplaçaments forçats amb grans necessitats humanitàries.

L'Ajuntament de Gualba fa una aportació econòmica per donar suport a l'emergència mitjançant el Fons Català de Cooperació al Desenvolupament del que en som socis adherits.

Municipi cardioprotegit

Aquest mes de març s'ha portat a terme la formació, oberta també per a veïns i veïnes, per a l'ús del DEA (Desfibril·lador Extern Automàtic), de com actuar davant una situació de risc vital imminent i com fer les maniobres de reanimació (RCP). Aquesta formació forma part de la planificació periòdica en cas de protocols d'actuació poder fer ús dels dispositius que estan repartits pel municipi.

Els gats comunitaris a Gualba

Des de l'Ajuntament i amb l'assessorament de la tècnica de Medi Ambient del Consell Comarcal, de tècnics de la Diputació de Barcelona, de la Fundació per a l'Assessorament i Acció en Defensa dels Animals (FAADA) i altres entitats animalistes i protectores, s'estan duent accions per garantir l'atenció adequada als gats comunitaris de Gualba, alhora que es procura per l'adequada convivència dels felins amb la població del municipi i l'entorn natural. Una d'aquestes accions és la construcció de la gatera municipal, encara en procés de finalització, en un espai de propietat municipal prop del Passeig de les Aigües on els gats comunitaris, degudament castrats, desparasitats i marcats, tindran alimentació i podran fer vida entrant i sortint de l'espai habilitat i creant una colònia al seu entorn. Amb el suport de les esmentades organitzacions estem perfilant la selecció del mobiliari intern i extern a l'espai que ha de garantir la correcte alimentació i benestar dels gats comunitaris, així com el respecte necessari per a la fauna de l'entorn tenint en compte que ens trobem en espai de Reserva de la Biosfera.

La finalitat d'aquestes actuacions, que segueixen la legislació vigent, es procurar la correcta atenció als gats no domesticats i evitar punts d'alimentació insalubres en els carrers del municipi que atrauen altres animals de l'entorn com senglars i petits mamífers.

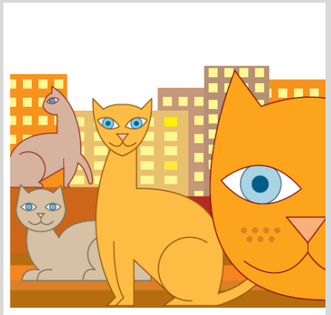

GADAG

Des de **Grup d'Acció en defensa dels animals del Montseny (GADAG)** fem saber als habitants de Gualba, que en cap momento hem estat d'acord en la ubicación de la "gàbia" i menys en les mides que suposadament es tenen que ubicar uns 50/60 gats, ja que es totalment ilegal.

Fa 6 anys que estem lluitan per poder tenir una colonia controlada de gats suficient gran per que tinguin una vida digna com es mereixen, que puguin jugar, correr i ser lliures en un lloc on toqui el sol a l'hivern i hombra a l'estiu, no en un lloc on tot l'hivern esta glaçat i humit. **Estem molt be asesorats per FAADA.**

Una colònia controlada de gats està formada per gats urbans que han sigut esterilitzats, que reben una atenció i vigilància sanitària i són alimentats periòdicament amb pinso per part de les persones que s' encarreguen del seu manteniment.

El control consisteix en la captura, esterilització i devolució dels felins al lloc d'on han sortit.

Quan un gat és capturat se li realitza:

- Proves serològiques per a la detecció de la leucèmia i immunodeficiència felines
- Esterilització
- Marcatge auricular per identificar els animals operats
- Desparasitació externa i interna

Colonia de Sant Sadurni d' Anoia

Les colònies de gats urbans no reproductives són la millor opció per aconseguir una situació d'equilibri i convivència entre els gats i les persones, amb l'esterilització s'aconsegueix mantenir una estabilitat demogràfica i el control de l'estat de salut dels gats.

Cal tenir present que l'establiment d'una colònia de gats implica la coordinació de diferents serveis municipals: via pública, salut pública, medi ambient, policia municipal; a més dels ciutadans o protectores que, voluntàriament, vulguin contribuir en les tasques de manteniment i desenvolupament de la colònia.

Fins i tot cal contemplar la modificació de l'ordenança d'animals de companyia la qual pot regular les normes que regeixen en l'establiment de colònies controlades i de quina manera es pot participar com a cuidador.

Per a l'establiment d'una colònia de gats cal diferenciar entre dues actuacions conjuntes: les actuacions sobre els gats i les de millora de les condicions de salubritat de l'entorn on s'ubica la colònia."

Subvencions rebudes per part de la Diputació de Barcelona dins el catàleg d'activitats i serveis

En el decurs de l'any 2022, s'han fet diverses peticions per rebre ajuts de la Diputació en el marc del catàleg d'activitats i serveis. Aquestes han estat, algunes, de caire econòmic i d'altres de suport tècnic:

- Finançament dels serveis socials bàsics
- Festival d'art i cultura contemporània de Gualba
- Tallers de creació cultural a Gualba
- Ajuts per a pràctica esportiva per a col·lectius vulnerables
- Suport a la gestió dels residus, la neteja viària i a l'economia circular
- PPU Gualba nucli urbà
- Promoció de mesures per a l'eficiència energètica, l'estalvi i les energies renovables
- Arranjament d'habitatges
- Estudis de la qualitat de l'aire mitjançant unitats mòbils
- Sanitat ambiental
- Tallers d'emancipació
- Accions educatives i de sensibilització
- Animals de companyia gossos i gats
- Activitats culturals de cicle festiu
- Suport al foment del teixit comercial, mercats i fires locals
- Finançament de programes educatius en petits municipis
- Dispositius i programari per a la millora de l'equipament digital dels governs locals
- Coneguem els nostres parcs
- Digitalització i condicionament d'equipaments esportius
- Xarxa punts liles
- Conservació de la infraestructura estratègica de prevenció d'incendis forestals PPI
- Finançament de programes de lluita contra la vulnerabilitat social i d'accions de millora dels serveis socials
- Plans locals d'ocupació
- Finançament en l'àmbit de joventut
- Dinamització de l'activitat física i l'esport local
- Promoció de la salut
- Millora d'infraestructures per garantir la qualitat de l'aigua de consum humà

En motiu de Dia Internacional de les Dones, l'Ajuntament de Gualba es va adherir al manifest de l'ACM i la FMC i lluitar així per a la igualtat total entre dones i homes, aquí i arreu del món.

El Dia Internacional de les Dones és una jornada de reivindicació per a la lluita pels drets, la igualtat d'oportunitats, l'equitat i la justícia, i com a tal ha de ser una lluita conjunta de dones i homes. Aquesta jornada simbolitza l'esperit crític que ens conduirà a l'erradicació de les desigualtats, tot desmuntant les bases que permeten conductes hostils com l'assetjament sexual, la violència i la discriminació contra les dones.

Les reivindicacions d'aquest dia són les de cada dia. Lluitem per eliminar estereotips, la discriminació laboral i salarial, contra la violència masclista, però sobretot per construir un canvi de paradigma amb la mirada posada en la plena igualtat d'oportunitats entre dones i homes.

Entre les metes de l'Agenda 2030 de les Nacions Unides, l'objectiu 5, d'assolir la igualtat entre els gèneres i apoderar a totes les dones i les nenes, i l'objectiu 10, de reducció de desigualtats, emplacen tant governs com organitzacions a garantir la igualtat d'oportunitats promovent legislacions, polítiques i mesures adequades per aconseguir-ho. No obstant, aquests canvis estructurals per una transformació social requereixen una mirada feminista dels Objectius de Desenvolupament Sostenible en el seu conjunt: perquè no podem parlar de "treball decent i creixement econòmic" (ODS 8) sense un abordatge de la crisi de la cura o la bretxa salarial; o no podem assolir salut i benestar (ODS 3) sense una reivindicació de l'autonomia física i sexual de les dones.

Jornada de portes obertes a la llar d'infants "La Cuca de Llum"

El proper 18 d'abril, de 17 a 19h, es durà a terme la Jornada de Portes Obertes a la llar d'infants municipal "La Cuca de Llum". L'equip d'educadores del centre mostraran a les famílies interessades les instal·lacions i explicaran el projecte pedagògic del centre.

El període de preinscripció de nenes i nens de 0 a 3 anys serà del 8 al 19 de maig.

ESBART JOVE DE GUALBA

Bon any a tothom. Em encetat l'any amb l'actuació de la Festa Major d'Hivern amb tot els grups de l'Esbart i amb una actuació excepcional del grup convidat, l'Esbart Sant Martí de l'Ateneu Torrellenc , el qual ens va oferir el seu espectacle "Dones".

Tal i com us vam anunciar en l'anterior butlletí ja tenim programades les nostres actuacions per aquest any 2023. Si ens hi voleu acompanyar a les nostres sortides , estarem molt contents amb el vostre suport. Tot seguit us passem la programació de la Roda d'Esbarts Catalònia de Veterans:

- Diumenge 16 d'abril de 2023 farem una ballada a Tarragona al Centre Cívic de Sant Pere i Sant Pau. L'actuació serà per la tarda.
- Diumenge 11 de juny de 2023 ballada a Badalona. L'horari i el lloc estan per confirmar.
- Dissabte 16 de setembre de 2023 ballada per la tarda a Gualba a la Sala Gorg Negre, amb els grups Nova Dansa, Esbart Sant Jordi i Esbart Egarenc.
- Mes de novembre (data per concretar) ballada a Sant Feliu de Llobregat

També tornem a organitzar la trobada de Gitanes del Vallès el diumenge 14 de maig al migdia a la Plaça Joan Ragué i si no fos possible ho faríem a la Pista poliesportiva. Actuaran els grups de Martorelles i els de Santa Eulàlia de Ronçana.

Aquestes actuacions les tenim tancades , falta per concretar l'actuació d´ Entitats de Gualba, la Festa Major d'Estiu i alguna actuació imprevista. En propers butlletins us anirem informant.

Com sempre diem l'Esbart està obert a tothom, grans, petits ...qui vulgui passar una bona estona i de pas fer exercici, no ho dubteu l'Esbart ho garanteix.

Bona entrada de primavera .

GUALBART

2023 UN ANY DE FER COSES

Gualbart ha continuat celebrant i planificant noves activitats des del darrer butlletí, amb l'objectiu de cada any fer més coses que l'any anterior i amb l'esdeveniment principal, com en anys anteriors, sent la celebració de VIUART. Ja estem treballant per poder celebrar-ho al final de setembre.

A més de VIUART 2023, Gualbart ofereix altres coses.

Per començar, vam fer una visita organitzada i guiada al genial museu de l'artista polivalent, Edgar Massegu, a Girona. El nostre grup va gaudir d'una experiència molt especial.

Diverses artistes del poble van participar, juntament amb altres artistes de la zona, a l'edició 2023 de WART, una fira d'art a Girona.

Els tallers i exposicions organitzats per Josep Maria Duart i David Uriach a Can Figueres han tingut el suport de Gualbart. L'esdeveniment "Pintura amb Vi" ha estat tot un èxit, seguit pels de ceràmica amb Nelson Zuluaga i escultura al filferro amb Graham Nash, anunciats en cartells al poble ia la pàgina web de l'Ajuntament de Gualba www.gualba.cat.

Aviat comunicarem detalls d'un festival de curts de mòbils de fins a 2 minuts de durada. Si estàs interessat a participar-hi, envia una nota a WhatsApp de Graham al 607818865. Està obert a tothom i la visualització dels millors curts formarà part de VIUART 2023.

Després de l'èxit del CERCLE DE PERCUSSIÓ de l'any passat, vam celebrar la segona edició el 25 de març, organitzat per la Laia Sagarra i els amics percussionistes. Laia també promociona una Cineteca amb diverses pel·lícules aquest any, juntament amb Juanjo García i Nelson Zuluaga.

L'Assemblea General de Gualbart se celebrarà dimecres, dia 7 de juny 2023 a les 19.00 hores a Can Sanmartí.

Portes obertes Escola Aqua Alba i Robotseny

El passat dia 1 de març l'escola Aqua Alba va obrir les portes a les famílies interessades en conèixer el Projecte Educatiu del centre. La direcció i el claustre de l'escola van mostrar a les famílies el potencial de l'escola de Gualba, que té com un dels seus eixos formatius la natura i la sostenibilitat.

Animem a les famílies del municipi que tinguin infants en edat escolar que tinguin en compte l'Escola Aqua Alba com a prioritària durant el procés de matriculació per al proper curs 2023-24. L'escola és una peça fonamental en el nostre municipi, que disposa d'un equip docent de qualitat amb un projecte educatiu innovador i d'unes instal·lacions excel·lents per dur-lo a terme.

Des de l'Ajuntament continuem col·laborant amb l'equip docent del centre garantint el manteniment de les instal·lacions i donant suport a les iniciatives educatives que ens proposen. Una d'elles, que compta ja amb una arrelada tradició a la comarca, és el Robotseny. Enguany hem fet una nova aportació econòmica al centre per a renovar els equips de robòtica amb els que els nens i les nenes preparen les seves activitats pel Robotseny.

Servei de Joventut de l'Ajuntament

Aquest hivern l'Espai Jove de l'Àrea de Joventut de l'Ajuntament de Gualba ha estat traient fum, ja no només per l'activitat de cada dimarts i dijous, sinó perquè també hem estat involucrats i involucrades a la Festa Major d'hivern, on vam poder gaudir d'una vesprada de jocs de taula durant la nit de divendres; des dels jocs més clàssics de tota la vida, fins alguns de més moderns com el catan.

El dissabte l'activitat va ser diferent, vam gaudir d'un torneig de futbol amb els i les millors jugadores de Gualba que va estar molt renyit. L'animació durant els partits va ser genial. Finalment, després d'una final tensa i renyida, va acabar guanyant l'equip FC Pinatar.

Durant el febrer, l'activitat a l'Espai Jove tampoc ha parat, ja que hem fet una activitat per aprendre les claus de la participació juvenil amb la Fundació Escolta Josep Carol, en el marc de les activitats de la Diputació de Barcelona. A més a més, ens hem posat 'mans a l'obra' per l'escape room que hem muntat en el marc de Gualba Mots.

Per altra banda, us informem que la dinamitzadora cívica per a l'emancipació juvenil, ara com a educadora social ubicada als 36 municipis de l'Àrea Bàsica de Serveis Socials i dins del Programa Joves en situació de vulnerabilitat, continuarà donant resposta a les necessitats de qualsevol jove en una situació especial de vulnerabilitat, especialment els joves migrats sols (JMS) i els joves que surten del circuit de protecció.

El Programa Joves en situació de vulnerabilitat es concreta en el desplegament de professionals de proximitat especialitzats per:

- facilitar el projecte de vida de les persones joves que es troben en una situació de vulnerabilitat, especialment els JMS i els joves que surten del circuit de protecció del sistema públic, i
- garantir els seus drets de ciutadania i, en definitiva, la seva inclusió activa al territori

GUALBA JOVE
JOVENTUT

Entitats de Gualba

ELS OCELLS DE GUALBA

Els Ocells de Gualba, som el club de bàsquet del nostre municipi.

Va néixer per l'entusiasme d'un grup de famílies per a que els seus fills i filles poguessin practicar aquest esport.

En els seus inicis feien una trobada setmanal per a jugar i practicar tècniques i mica en mica es van anar engrescant a jugar petits tornejos.

Avui en dia, els Ocells de Gualba estan federats i ja juguen a la lliga mixta pre-mini de la província.

El nostre objectiu no es tant de formar a jugadors i jugadores de bàsquet en la seva part més esportiva, sinó en acompanyar els nostres nens i nenes en una part més emocional, de cohesió i dels bons valors que l'esport representa.

GUALBA TRAIL

Benvolguts i benvolgudes,

Aquest número volíem començar-lo amb un gran GRÀCIES! Gràcies a tots els voluntaris i voluntàries per tot el suport que ens vàreu donar en la cursa de la Gualba Trail 2022 en què entre tots i totes vàrem tornar a fer realitat aquest projecte solidari, amb una cursa d'alt nivell que s'ha convertit en tot un referent del sector gràcies a tots els seus ingredients: un entorn únic i exigent, alt nivell dels participants, una molt bona organització del traçat, els punts d'hidratació i alimentació, el suport als corredors i corredores abans i durant la prova... i sobretot vosaltres que ho feu possible any rere any!

A més, aquest any també hem col·laborat amb la Gualba Solidària, organitzant la tradicional 'Caminada Solidària' el 18 de desembre per sumar-nos a aquesta jornada d'activitats que impulsa l'entitat i que també és tot un referent del nostre poble. En aquest acte vàrem fer una donació a la Gualba Solidària de 500€ recaptats en la Gualba Trail... de nou gràcies als voluntaris i voluntàries per ajudar-nos a poder fer l'aportació i gràcies a Gualba Solidària per la gran tasca que feu.

I per suposat, també hem estat presents dintre del marc de les festes d'hivern, organitzant l'habitual 'Caminada Popular' el 21 de gener en què ens vàreu acompanyar un grup d'unes 80 persones i vam poder gaudir d'una fantàstica passejada per l'entorn de Gualba en bona companyia.

Ara que hem finalitzat el nostre projecte 2022 i estem treballant en organitzar les activitats del 2023, és moment de valorar com han sortit les coses, plantejar-nos nous reptes i sobre tot dir-vos a tots els voluntaris i voluntàries... mil gràcies per ajudar-nos a fer-ho possible!

Salut i muntanya!

LES VEUS DE GUALBA

Estimada gent de Gualba.

Com passen els trimestres de ràpid!!!

Va ser pels vols de Nadal que ja havíem escrit l'article pel butlletí de Gualba on exposàvem el que ens passava amb l'església, que no volia el mossèn deixar cantar a la coral, amb tot aquest embolic ens va passar per alt la data d'entrega. Perdoneu, l'any que ve esperem que hi hagi més sort.

Cantem per què ens agrada la música.

Ens esforcem per fer-ho bé

Som pocs, però la il·lusió no se'n va mai.

Tenim la professora més pacient i eficient amb nosaltres.

Qualsevol coral no importa la quantitat de gent, si té voluntat i ànim de fer el màxim esforç, pot ser tan dolça i agradable que enamori al que l'escolta.

Per això lluitem i continuarem endavant, actualment estem preparant un nou concert de cara a l'estiu amb moltes ganes i il·lusió; ens han convidat a cantar a Vallromanes, ja veieu que tornem a ser en actiu és fantàstic després de tot el que hem passat!!!

Moltes gràcies

@corallesveusdegualba

Cora Les Veus de Gualba

Pilar: 670 409 828

Anna: 630 668 841

AAVV ROYAL PARK

Aprofitem aquesta revista d'entitats per a informar-vos de les properes activitats que es faran a la urbanització Royal Park.

Aquestes activitats començaran el proper diumenge, 02.04.2023, amb un mercat de 2ª mà, on els veïns de la zona podran vendre o intercanviar les coses que no facin servir. El lloc de trobada serà el local social i us esperem de 10.00 a 13.30.

A més a més, el següent cap de setmana ve ple d'activitats, on començarem divendres, 07.04.2023, amb la tercera jornada futbolera on pot participar tothom (nens/es, pares, mares, germans...) es tracta de passar una estona divertida mentre practiquem un esport col·lectiu. Seguirem dissabte, 08.04.2023, amb una paella popular al local social. Si voleu venir poseu-vos en contacte amb l'Associació de veïns (aavvroyalpark@gmail.com) i us reservarem els vostres tiquets. I si encara us queden més ganes de "jarana" diumenge, 09.04.2023, ens podeu acompanyar a la tercera pujada al gorg Negre des de Royal Park. Com podeu veure una setmana santa plena d'activitats, te les perdràs?